



บันทึกข้อความ

ที่ มว 6105.1/ 836

วันที่ 14 พฤษภาคม 2569

เรื่อง งบการเงินไตรมาส 2 ปีบัญชี พ.ศ. 2569

เรียน ผ.ผบ.

อ้างถึงระเบียบคณะกรรมการมาตรฐานการวัดว่าด้วย การเงิน การบัญชี และการงบประมาณ พ.ศ. 2542 และที่แก้ไขเพิ่มเติม ข้อ 51(1) กำหนด "ให้จัดทำงบดุล และงบกำไรขาดทุน ประจำรายไตรมาส เสนอผู้อำนวยการเพื่อทราบภายใน 45 วัน นับตั้งแต่วันสิ้นสุดไตรมาสหนึ่งๆ" นั้น

กบพ.ผบ. ขอนำส่งงบการเงินประจำไตรมาสที่ 2 ปีบัญชี พ.ศ. 2569



จึงเรียนมาเพื่อโปรดพิจารณา หากเห็นควรกรุณานำเรียน ผ.มว. เพื่อทราบ ต่อไป

(นางณิชาภา ชมภู)

พนักงานบัญชีและการเงินชำนาญการ

14 พ.ค. 69 เวลา 20:41:31 (e-Office TSA) Non-PKI Server Sign

Signature Code : al/mO-ZU0jH-A9ujZ-biQme

<p>1 เรียบน ผมว.</p> <p>เพื่อโปรดทราบ งบการเงินไตรมาส 2 ปีบัญชี พ.ศ. 2569</p> <p></p> <p>(นายเจนนิพัฒน์ ยะอนันต์) ผู้จัดการฝ่ายบริหารกลาง</p> <p>16 พ.ค. 69 เวลา 13:14:25 , (e-Office TSA) Non-PKI Server Sign Signature Code : HpOtO-btXcW-qkF0T-WFKtx</p>	<p>2 ทราบ</p> <p>พลตำรวจ โท </p> <p>(พรชัย สุธีรคุณ) ผู้อำนวยการสถาบันมาตรวิทยาแห่งชาติ</p> <p>19 พ.ค. 69 เวลา 15:31:23 , (e-Office TSA) Non-PKI Server Sign Signature Code : xCHR4-ls+sO-9Fmwp-b3Nlm</p>
---	---

บทสรุปฐานะทางการเงินและผลการดำเนินงาน

สถาบันมาตรฐานแห่งชาติ : สถาบันฯ บันทึกบัญชีตามเกณฑ์คงค้าง (Accrual Basis) โดยการจัดทำรายงานการเงินนี้ได้รวมรายการทางบัญชีที่เกิดจากเงินงบประมาณแผ่นดิน และเงินนอกงบประมาณที่ได้รับจัดสรร ที่สถาบันฯ ใช้ในการดำเนินงานรายงานผลการดำเนินงานและฐานะการเงินของ สถาบันฯ ประจำปีงบประมาณ พ.ศ. 2569 มีวัตถุประสงค์เพื่อวิเคราะห์ภาพรวมผลการดำเนินงานและฐานะการเงินของ สถาบันฯ ทั้งเงินงบประมาณแผ่นดิน และเงินนอกงบประมาณที่ได้รับจัดสรร โดยใช้ข้อมูลทางการเงินของ สถาบันฯ ปีงบประมาณ พ.ศ. 2569 และปีงบประมาณ พ.ศ. 2568 เปรียบเทียบฐานะการเงินและผลการดำเนินงานในภาพรวมระหว่างปีปัจจุบัน (ตุลาคม พ.ศ. 2568- มีนาคม พ.ศ. 2569) กับช่วงเวลาเดียวกันในปีก่อน (ตุลาคม พ.ศ. 2567- มีนาคม พ.ศ. 2568) โดยการวิเคราะห์ตามแนวดิ่ง (Vertical Analysis) สำหรับงบแสดงฐานะการเงินและวิเคราะห์ผลต่างเพิ่มขึ้น(ลดลง) ตามแนวนอน (Horizontal Analysis) สำหรับงบแสดงผลการดำเนินงาน

1. ผลวิเคราะห์รายงานการเงินปีงบประมาณ พ.ศ. 2569 สำหรับงวด 6 เดือน ณ วันที่ 31 มีนาคม พ.ศ. 2569 และปีงบประมาณ 2568 ในภาพรวม

รายการ	จำนวนเงิน(หน่วยต่อล้านบาท)		ผลต่าง	อัตราส่วนร้อยละ	
	31 มี.ค.2569	31 มี.ค.2568		แนวดิ่ง	แนวนอน
งบแสดงฐานะการเงิน					
สินทรัพย์รวม (1)	2,540.95	2,568.47	(27.52)	100.00%	(1.07%)
-สินทรัพย์หมุนเวียน	979.71	957.83	21.88	38.56%	2.28%
-สินทรัพย์ไม่หมุนเวียน	1,561.24	1,610.64	(49.40)	61.44%	(3.07%)
หนี้สินรวม (2)	269.38	289.60	(20.22)	10.60%	(6.98%)
-หนี้สินหมุนเวียน	56.03	72.54	(16.51)	2.21%	(22.76%)
-หนี้สินไม่หมุนเวียน	213.35	217.06	(3.71)	8.40%	(1.71%)
สินทรัพย์สุทธิ/ส่วนของทุน (3) = (1) - (2)	2,271.57	2,278.87	(7.30)	89.40%	(0.32%)
งบแสดงผลการดำเนินงาน					
รายได้รวม (4)	539.49	562.21	(22.72)	100.00%	(4.04%)
ค่าใช้จ่ายรวม (5)	313.05	305.76	7.29	58.03%	2.38%
ต้นทุนทางการเงิน-คบ.ตามสัญญา เช่าการเงิน(6)	-	-	-	-	-
รายได้สูง(ต่ำ)กว่าค่าใช้จ่าย (7) (7)=(4)-(5)-(6)	226.44	256.45	(30.01)	41.97%	(11.70%)

รายงานการเงินรวมในไตรมาสที่ 2 ปีงบประมาณ พ.ศ. 2569 สามารถเปรียบเทียบฐานะการเงินและผลการดำเนินงานในภาพรวมระหว่างปีปัจจุบัน (ณ วันที่ 31 มีนาคม พ.ศ. 2569) กับปีก่อน (ณ วันที่ 31 มีนาคม พ.ศ. 2568) ได้ดังนี้ สถาบัน มีสินทรัพย์รวมจำนวน 2,540.95 ล้านบาท ประกอบด้วยสินทรัพย์หมุนเวียนจำนวน 979.71 ล้านบาท สินทรัพย์ไม่หมุนเวียนจำนวน 1,561.24 ล้านบาท หากเปรียบเทียบในช่วงเวลาเดียวกันของปีบัญชีงบประมาณ พ.ศ.2568 (ณ วันที่ 31 มีนาคม พ.ศ. 2568) พบว่า สถาบัน มีสินทรัพย์รวม ลดลง จำนวน 27.52 ล้านบาท เป็นผลมาจากเงินสดและรายการเทียบเท่าเงินสด เพิ่มขึ้นจำนวน 15.42 ล้านบาท ลูกหนี้การค้าและลูกหนี้อื่นระยะสั้น ลดลง 0.10 ล้านบาท และสินทรัพย์หมุนเวียนอื่นๆ สุทธิ เพิ่มขึ้น จำนวน 6.56 ล้านบาท สินทรัพย์ไม่หมุนเวียนสุทธิ ลดลง 49.40 ล้านบาท จากการรับรู้รายการอุปกรณ์ที่ผ่านการตรวจรับและพร้อมใช้งาน

มีหนี้สินรวมจำนวน 269.38 ล้านบาท ประกอบด้วยหนี้สินหมุนเวียนจำนวน 56.03 ล้านบาท หนี้สินไม่หมุนเวียนจำนวน 213.35 ล้านบาท หากเปรียบเทียบในช่วงเวลาเดียวกันของปีงบประมาณ พ.ศ.2568 (ณ วันที่ 31 มีนาคม พ.ศ. 2568) พบว่าสถาบันฯ มีหนี้สินรวม ลดลง จากปีก่อนจำนวน 20.22 ล้านบาท โดยผลมาจากประสิทธิภาพการเบิกจ่ายงบประมาณด้านครุภัณฑ์ ลดลง จำนวน 20.56 ล้านบาท หนี้สินหมุนเวียนอื่นเพิ่มขึ้น จำนวน 4.05 ล้านบาท หนี้สินไม่หมุนเวียน ลดลง จำนวน 3.71 ล้านบาท ซึ่งมาจากสัญญาที่พันธาระผูกพันตามสัญญา และการทยอยรับรู้รายได้จากเงินงบประมาณอุดหนุนเพื่อการวิจัยตามรายการค่าใช้จ่ายที่เกิดขึ้นในงวด

สินทรัพย์สุทธิหรือส่วนของทุนจำนวน 2,271.57 ล้านบาท ประกอบด้วยทุนประเดิมจำนวน 972.96 ล้านบาท และรายได้สูงกว่าค่าใช้จ่ายสะสมจำนวน 1,298.61 ล้านบาท มีรายได้สูงกว่าค่าใช้จ่ายสะสม ลดลงจำนวน 7.30 ล้านบาท เมื่อเทียบเทียบในช่วงเวลาเดียวกันของปีงบประมาณ พ.ศ. 2568 (ณ วันที่ 31 มีนาคม พ.ศ. 2568) และ **เงินกองทุนเพื่อการพัฒนาาระบบมาตรฐานที่ปลอดภัยแก่ผู้ผูกพัน** ซึ่งหลังหักสำรองรายจ่ายตามแผนงบประมาณประจำปี ภาระผูกพันต่อคู่สัญญาของสถาบัน **จำนวน 135.27 ล้านบาท** ดังปรากฏตามหมายเหตุประกอบงบการเงิน **หมายเหตุ 27 หน้า 39**

2. ผลวิเคราะห์รายงานการเงินปีงบประมาณ พ.ศ. 2569 สำหรับงวด 6 เดือน ณ วันที่ 31 มีนาคม พ.ศ. 2569 และปีงบประมาณ 2568 ดังมีรายละเอียดดังต่อไปนี้

รายการ	จำนวนเงิน(หน่วยต่อล้านบาท)		ผลต่าง	อัตราส่วนร้อยละ	
	31 มี.ค.2569	31 มี.ค.2568		แนวดิ่ง	แนวนอน
สินทรัพย์รวม (1)	2,540.95	2,568.47	(27.52)	100.00%	(1.07%)
-สินทรัพย์หมุนเวียน	979.71	957.83	21.88	38.56%	2.28%
-เงินสดและรายการเทียบเท่าเงินสด	938.27	922.85	15.42	36.93%	1.67%
-เงินลงทุนระยะสั้น	-	-	-	-	-
-ลูกหนี้การค้า	4.23	4.33	(0.10)	0.17%	(2.31%)
-ลูกหนี้อื่นระยะสั้น	21.12	21.12	-	0.83%	-
-วัสดุคงเหลือ	11.38	8.31	3.07	0.45%	36.94%
-สินทรัพย์หมุนเวียนอื่น	4.71	1.22	3.49	0.19%	286.07%
-สินทรัพย์ไม่หมุนเวียน	1,561.24	1,610.64	(49.40)	61.44%	(3.07%)
-อาคารและอุปกรณ์(สุทธิ)	1,556.78	1,603.89	(47.11)	61.27%	(2.94%)
-สินทรัพย์ไม่มีตัวตน(สุทธิ)	4.46	6.75	(2.29)	0.18%	(33.93%)
-เงินจ่ายล่วงหน้าค่างานก่อสร้าง(สุทธิ)	-	-	-	-	-
หนี้สินรวม (2)	269.38	289.60	(20.22)	10.60%	(6.98%)
-หนี้สินหมุนเวียน	56.03	72.54	(16.51)	2.21%	(22.76%)
-เจ้าหนี้การค้า	41.90	62.46	(20.56)	1.65%	(32.92%)
-เจ้าหนี้อื่นระยะสั้น	7.00	7.51	(0.51)	0.28%	(6.79%)
-เงินรับฝากระยะสั้น	3.82	0.38	3.44	0.15%	905.26%
-หนี้สินหมุนเวียนอื่น	3.31	2.19	1.12	0.13%	51.14%
-หนี้สินไม่หมุนเวียน	213.35	217.06	(3.71)	8.40%	(1.71%)
-รายได้รอการรับรู้	112.37	125.05	(12.68)	4.42%	(10.14%)
-เงินรับฝากระยะยาว	7.58	10.96	(3.38)	0.30%	(30.84%)
-ภาระผลประโยชน์พนักงาน	93.40	81.05	12.35	3.68%	15.24%
-หนี้สินไม่หมุนเวียน	-	-	-	-	-
สินทรัพย์สุทธิ/ส่วนของทุน (3) = (1) - (2)	2,271.57	2,278.87	(7.30)	89.40%	(0.32%)
สินทรัพย์สุทธิ/ส่วนของทุน					
ทุน (4)	972.96	972.96	-	38.29%	-
รายได้สูงกว่า คชจ.สะสม-สถาบัน (5)	1,192.70	1,229.80	(37.10)	46.94%	(3.02%)
รายได้สูงกว่า คชจ.สะสม-สวัสดิการ(6)	105.91	76.11	29.80	4.17%	39.15%
รายได้สูงกว่า คชจ.สะสมสุทธิ	1,298.61	1,305.91	(7.30)	51.11%	(0.56%)
สินทรัพย์สุทธิ/ส่วนของทุน = (4)+(5)+(6)	2,271.57	2,278.87	(7.30)	89.40%	(0.32%)

ด้านสินทรัพย์

ณ วันที่ 31 มีนาคม พ.ศ. 2569 สถาบันฯ มีสินทรัพย์รวมทั้งสิ้นจำนวน 2,540.95 ล้านบาท โดยมีสินทรัพย์รวมทั้งสิ้นประกอบด้วย สินทรัพย์หมุนเวียนจำนวน 979.71 ล้านบาท สินทรัพย์ไม่หมุนเวียนจำนวน 1,561.24 ล้านบาท คิดเป็นร้อยละ 38.56, 61.44 ตามลำดับ โดยมีสินทรัพย์รวม ลดลงจากช่วงเวลาเดียวกันของปีงบประมาณ พ.ศ. 2568 (ณ วันที่ 31 มีนาคม พ.ศ. 2568) จำนวน 27.52 ล้านบาท หรือคิดเป็นร้อยละที่ ลดลง 1.07 เมื่อเทียบในช่วงเวลาเดียวกันของปีงบประมาณ พ.ศ. 2568 (ณ วันที่ 31 มีนาคม พ.ศ. 2568)

ด้านหนี้สินและสินทรัพย์สุทธิ

ณ วันที่ 31 มีนาคม พ.ศ. 2569 สถาบันฯ มีหนี้สินและสินทรัพย์สุทธิรวมทั้งสิ้นจำนวน 2,271.57 ล้านบาท โดยมีหนี้สินและสินทรัพย์สุทธิ ลดลง จากช่วงเวลาเดียวกันของปีงบประมาณ พ.ศ. 2568 (ณ วันที่ 31 มีนาคม พ.ศ. 2568) จำนวน 7.30 ล้านบาท หรือ ลดลง ร้อยละ 0.32 เมื่อเทียบในช่วงเวลาเดียวกันของปีงบประมาณ พ.ศ. 2568 (ณ วันที่ 31 มีนาคม พ.ศ. 2568) ประกอบด้วย

- หนี้สินรวมทั้งสิ้นจำนวน 269.38 ล้านบาท โดยหนี้สินรวมทั้งสิ้นประกอบด้วย หนี้สินหมุนเวียนจำนวน 56.03 ล้านบาท และหนี้สินไม่หมุนเวียนจำนวน 213.35 ล้านบาท คิดเป็นร้อยละ 2.21, 8.40 ของสินทรัพย์รวมตามลำดับ โดยมีหนี้สินรวม ลดลง จากช่วงเวลาเดียวกันของปีงบประมาณ พ.ศ. 2568 (ณ วันที่ 31 มีนาคม พ.ศ. 2568) จำนวน 20.22 ล้านบาท หรือ ลดลง ร้อยละ 6.98 เมื่อเทียบในช่วงเวลาเดียวกันของปีงบประมาณ พ.ศ. 2568 (ณ วันที่ 31 มีนาคม พ.ศ. 2568)

- สินทรัพย์สุทธิจำนวน 2,271.57 ล้านบาท ลดลง จากช่วงเวลาเดียวกันของปีงบประมาณ พ.ศ. 2568 (ณ วันที่ 31 มีนาคม พ.ศ. 2568) จำนวน 7.30 ล้านบาท หรือ ลดลง ร้อยละ 0.32 เมื่อเทียบในช่วงเวลาเดียวกันของปีงบประมาณ พ.ศ. 2568 (ณ วันที่ 31 มีนาคม พ.ศ. 2568) โดยสินทรัพย์สุทธิประกอบด้วยทุนจำนวน 972.96 ล้านบาท และรายได้สูงกว่าค่าใช้จ่ายสะสม 1,298.61 ล้านบาท คิดเป็นร้อยละ 38.29, 51.11 ของสินทรัพย์รวมตามลำดับ

- รายได้สูงกว่าค่าใช้จ่ายสะสม ณ วันที่ 31 มีนาคม พ.ศ. 2569 สถาบันฯ มีรายได้สูงกว่าค่าใช้จ่ายสะสมจำนวน 1,298.61 ล้านบาท ลดลง จากช่วงเวลาเดียวกันของปีงบประมาณ พ.ศ. 2568 (ณ วันที่ 31 มีนาคม พ.ศ. 2568) จำนวน 7.30 ล้านบาท หรือ ลดลง ร้อยละ 0.56 เมื่อเทียบในช่วงเวลาเดียวกันของปีงบประมาณ พ.ศ. 2568 (ณ วันที่ 31 มีนาคม พ.ศ. 2568) โดยรายได้สูงกว่าค่าใช้จ่ายสะสม ประกอบด้วย ส่วนของสถาบันจำนวน 1,192.70 ล้านบาท และส่วนของเงินสวัสดิการพนักงานจำนวน 105.91 ล้านบาท คิดเป็นร้อยละ 46.94, 4.17 ของสินทรัพย์รวมตามลำดับ

3. ผลการดำเนินงานสะสมประจำปีงบประมาณ พ.ศ. 2569 สำหรับงวด 6 เดือน ระหว่างวันที่ 1 ตุลาคม 2568 ถึงวันที่ 31 มีนาคม พ.ศ. 2569 และปีงบประมาณ 2568 ดังมีรายละเอียดต่อไปนี้

รายการ	จำนวนเงิน (หน่วยต่อล้านบาท)		ผลต่าง	อัตราส่วนร้อยละ	
	31 มี.ค.2569	31 มี.ค.2568		แนวดิ่ง	แนวนอน
รายได้รวม (1)	539.49	562.21	(22.72)	100.00%	(4.04%)
-รายได้จากเงินงบประมาณ	388.86	417.35	(28.49)	72.08%	(6.83%)
-รายได้จากเงินกู้ของรัฐบาล	-	-	-	-	-
-รายได้จากการขายสินค้าและบริการ	46.40	44.87	1.53	8.60%	3.41%
-รายได้จากเงินช่วยเหลือและการรับบริจาค	103.93	99.70	4.23	19.26%	4.24%
-รายได้อื่น	0.30	0.29	0.01	0.06%	3.45%
ค่าใช้จ่ายรวม (2)	313.05	305.76	7.29	58.03%	2.38%
-ค่าใช้จ่ายบุคลากร	92.13	89.96	2.17	17.08%	2.41%
-ค่าตอบแทน	0.65	0.59	0.06	0.12%	10.17%
-ค่าใช้จ่ายสอย	72.99	65.08	7.91	13.53%	12.15%
-ค่าวัสดุ	16.68	18.41	(1.73)	3.09%	(9.40%)
-ค่าสาธารณูปโภค	15.56	15.69	(0.13)	2.88%	(0.83%)
-ค่าเสื่อมราคาและค่าตัดจำหน่าย	115.04	116.03	(0.99)	21.32%	(0.85%)
รายได้ต่ำกว่าค่าใช้จ่ายสุทธิก่อน ต้นทุนทางการเงิน (3) = (1) - (2)	226.44	256.45	(30.01)	41.97%	(11.70%)
-ต้นทุนทางการเงิน-ดอกเบี้ยตามสัญญาเช่าการเงิน (4)	-	-	-	-	-
รายได้ต่ำกว่าค่าใช้จ่ายสุทธิ (5) = (3) - (4)	226.44	256.45	(30.01)	41.97%	(11.70%)

ด้านรายได้

ในรอบ 6 เดือน ระหว่างวันที่ 1 ตุลาคม พ.ศ. 2568 ถึง วันที่ 31 มีนาคม พ.ศ. 2569 สถาบันฯ มีรายได้รวมทั้งสิ้นจำนวน 539.49 ล้านบาท ลดลง จากช่วงเวลาเดียวกันของปีงบประมาณ พ.ศ. 2568 (ระหว่างวันที่ 1 ตุลาคม พ.ศ. 2567 ถึง วันที่ 31 มีนาคม พ.ศ. 2568) จำนวน 22.72 ล้านบาท หรือ ลดลง ร้อยละ 4.04 โดยรายได้รวมทั้งสิ้นประกอบด้วย

- รายได้จากเงินงบประมาณ งบกลางที่ได้รับจัดสรร และรายได้จากเงินกู้ของรัฐบาลจำนวน 388.86 ล้านบาท คิดเป็นร้อยละ 72.08 ของรายได้รวม ลดลง จากช่วงเวลาเดียวกันของปีงบประมาณ พ.ศ. 2568 (ระหว่างวันที่ 1 ตุลาคม พ.ศ. 2567 ถึง วันที่ 31 มีนาคม พ.ศ. 2568) จำนวน 28.49 ล้านบาท หรือ ลดลง ร้อยละ 6.83

- รายได้เงินกองทุนฯ ประกอบด้วย

จากการดำเนินงานของ สถาบัน จำนวน 46.40 ล้านบาท คิดเป็นร้อยละ 8.60 ของรายได้รวมเพิ่มขึ้น จากช่วงเวลาเดียวกันของปีงบประมาณ พ.ศ. 2568 (ระหว่างวันที่ 1 ตุลาคม พ.ศ. 2567 ถึง วันที่ 31 มีนาคม พ.ศ. 2568) จำนวน 1.53 ล้านบาท หรือ เพิ่มขึ้น ร้อยละ 3.41 โดยรายได้จากการดำเนินงาน ประกอบด้วย รายได้จากการให้บริการสอบเทียบจำนวน 36.17 ล้านบาท รายได้จากการจำหน่ายวัสดุอ้างอิงทางเคมีและฟิสิกส์ จำนวน 5.49 ล้านบาท รายได้ค่าฝึกอบรมจำนวน 4.53 ล้านบาท และรายได้จากการให้บริการอื่น (ที่ปรึกษา) จำนวน 0.21 ล้านบาท หรือคิดเป็นร้อยละ 77.95, 11.83, 9.77 และ 0.45 ของรายได้จากการดำเนินงานของ สถาบัน ตามลำดับ

ผลการดำเนินการ จัดหารายได้จากการให้บริการสอบเทียบ ให้คำปรึกษา ให้บริการอบรม และจำหน่ายวัสดุอ้างอิงทางเคมีและฟิสิกส์ ในรอบปีงบประมาณ พ.ศ. 2569 สถาบัน กำหนดค่าเป้าหมายตามที่ทำความเข้าใจต่อ กระทรวงการคลัง จำนวน 83.41 ล้านบาท หรือคิดเป็นร้อยละ 5 โดยเทียบจากผลการดำเนินการที่ได้ในปีงบประมาณ พ.ศ. 2568 (ณ วันที่ 30 กันยายน 2568) โดย สถาบัน สามารถดำเนินการ จัดหารายได้จากการให้บริการสอบเทียบ ให้คำปรึกษา ให้บริการอบรม และจำหน่ายวัสดุอ้างอิงทางเคมีและฟิสิกส์ จำนวน 46.40 ล้านบาท คิดเป็นร้อยละ 56 ของค่าเป้าหมายที่ตั้งไว้ สถาบัน ยังต้องดำเนินการจัดหารายได้เพิ่มขึ้นอีก จำนวน 37.01 ล้านบาท หรือคิดเป็นร้อยละ 44 ค่าเฉลี่ยที่ สถาบัน สามารถจัดหารายได้ต่อเดือน 7.73 ล้านบาท

รายได้อื่นๆจำนวน 104.23 ล้านบาท คิดเป็นร้อยละ 19.32 ของรายได้รวม เพิ่มขึ้น จากช่วงเวลาเดียวกันของปีงบประมาณ พ.ศ. 2568 (ระหว่างวันที่ 1 ตุลาคม พ.ศ. 2567 ถึง วันที่ 31 มีนาคม พ.ศ. 2568) จำนวน 4.24 ล้านบาท หรือ เพิ่มขึ้น ร้อยละ 7.69 โดยรายละเอียดรายได้อื่นๆ ประกอบด้วย เป็นรายได้เงินช่วยเหลือ (งบวิจัย) และเงินรับบริจาคจำนวน 103.93 ล้านบาท รายได้อื่นๆ จำนวน 0.30 ล้านบาท คิดเป็น ร้อยละ 99.71 และ 0.29 ของรายได้อื่นๆ ตามลำดับ

ด้านค่าใช้จ่ายจากการดำเนินงาน

ในรอบ 6 เดือน ระหว่างวันที่ 1 ตุลาคม พ.ศ. 2568 ถึง วันที่ 31 มีนาคม พ.ศ. 2569 สถาบัน มีค่าใช้จ่ายจากการดำเนินงานรวมทั้งสิ้นจำนวน 313.05 ล้านบาท เพิ่มขึ้น จากช่วงเวลาเดียวกันของปี ปังบประมาณ พ.ศ. 2568 (ระหว่างวันที่ 1 ตุลาคม พ.ศ. 2567 ถึง วันที่ 31 มีนาคม พ.ศ. 2568) จำนวน 7.29 ล้านบาท หรือ เพิ่มขึ้น ร้อยละ 2.38 โดยค่าใช้จ่ายจากการดำเนินงานประกอบด้วย

- ค่าใช้จ่ายจากการดำเนินงานที่เป็นตัวเงินจำนวน 198.01 ล้านบาท คิดเป็นร้อยละ 63.25 ของค่าใช้จ่ายจากการดำเนินงานรวม ประกอบด้วยค่าใช้จ่ายบุคลากรจำนวน 92.13 ล้านบาท ค่าตอบแทนจำนวน 0.65 ล้านบาท ค่าใช้สอยจำนวน 72.99 ล้านบาท ค่าวัสดุจำนวน 16.68 ล้านบาท ค่าสาธารณูปโภคจำนวน 15.56 ล้านบาท คิดเป็นร้อยละ 46.52, 0.33, 36.86, 8.42 และ 7.86 ของค่าใช้จ่ายจากการดำเนินงานที่เป็นตัวเงิน ตามลำดับ

- ประวัติการใช้ไฟฟ้า ประจำปีงบประมาณ 2569

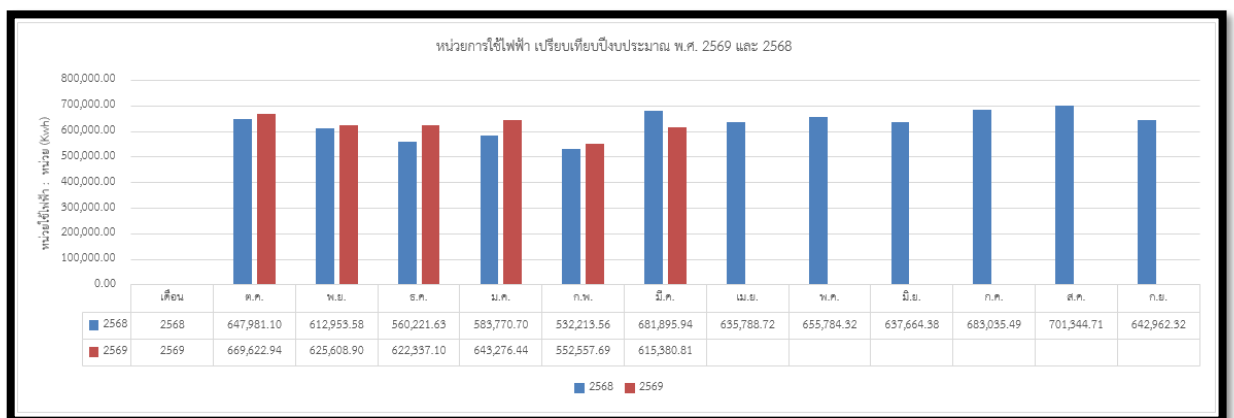
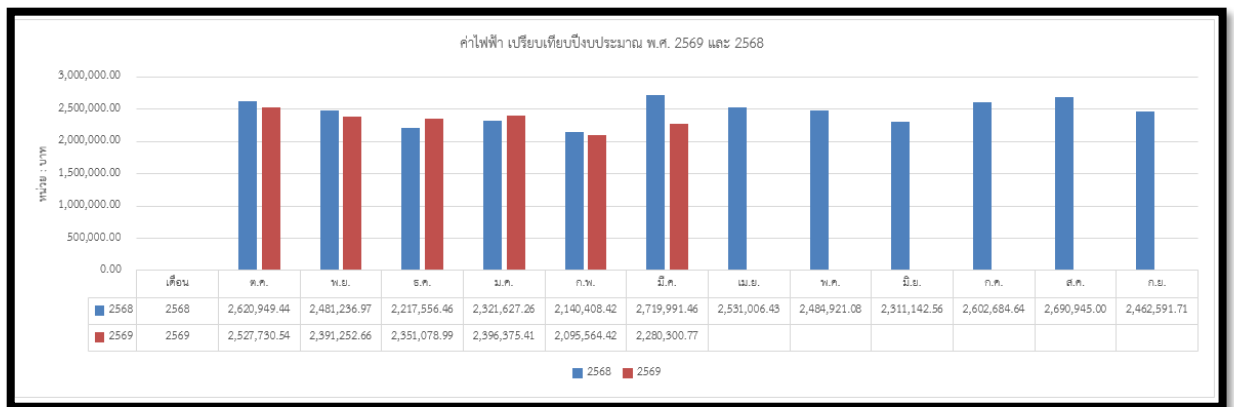

- ค่าเสื่อมราคาและค่าตัดจำหน่ายจำนวน 115.04 ล้านบาท คิดเป็นร้อยละ 36.75 ของค่าใช้จ่ายจากการดำเนินงานรวม

ด้านรายได้สูง(ต่ำ) กว่าค่าใช้จ่ายสุทธิ

ในรอบ 6 เดือน ระหว่างวันที่ 1 ตุลาคม พ.ศ. 2568 ถึง วันที่ 31 มีนาคม พ.ศ. 2569 สถาบัน มีรายได้สูงกว่าค่าใช้จ่ายสุทธิจำนวน 226.44 ล้านบาท ซึ่งมีรายได้สูง(ต่ำ)กว่าค่าใช้จ่ายสุทธิ ลดลง จากช่วงเวลาเดียวกันของปีงบประมาณ พ.ศ. 2568 (ระหว่างวันที่ 1 ตุลาคม พ.ศ. 2567 ถึง วันที่ 31 มีนาคม พ.ศ. 2568) จำนวน 30.01 ล้านบาท หรือ ลดลง ร้อยละ 11.70 เมื่อเทียบเทียบในช่วงเวลาเดียวกันของปีบัญชีปีงบประมาณ พ.ศ. 2568 (ณ วันที่ 31 มีนาคม พ.ศ. 2568) โดยรายได้สูงกว่าค่าใช้จ่ายสุทธิประกอบด้วยรายได้ สูงกว่า ค่าใช้จ่ายสุทธิ-สถาบันจำนวน 1,192.70 ล้านบาท และรายได้ สูงกว่า ค่าใช้จ่ายสุทธิ-สวัสดิการ 105.91 ล้านบาท ตามลำดับตั้งปรากฏตามงบแสดงการเปลี่ยนแปลงสินทรัพย์สุทธิ/ส่วนทุน หน้า 18

4. ผลการดำเนินงานสะสมประจำปีงบประมาณ พ.ศ. 2569 สำหรับงวด 6 เดือน ระหว่างวันที่ 1 ตุลาคม 2568 ถึงวันที่ 31 มีนาคม พ.ศ. 2569 จำแนกตามแหล่งเงิน ดังมีรายละเอียดดังต่อไปนี้

รายการ	จำนวนเงิน (หน่วยต่อล้านบาท) 31 มี.ค. 2569					
	ภาพรวม	พรบ.	กองทุน	งบวิจัย	งบสนับสนุนอื่น	เงินปีก่อน
รายได้รวม (1)	539.49	389.51	46.48	90.83	12.67	0.00
-รายได้จากเงินงบประมาณ	388.86	388.86	0.00	0.00	0.00	0.00
-รายได้จากเงินกู้ของรัฐบาล	0.00	0.00	0.00	0.00	0.00	0.00
-รายได้จากการขายสินค้าและบริการ	46.40	0.00	46.40	0.00	0.00	0.00
-รายได้จากเงินช่วยเหลือและการรับบริจาค	103.93	0.40	0.03	90.83	12.67	0.00
-รายได้อื่น	0.30	0.25	0.05	0.00	0.00	0.00
ค่าใช้จ่ายรวม (2)	313.05	127.49	16.08	10.94	1.62	156.92
-ค่าใช้จ่ายบุคลากร	92.13	89.06	1.46	0.02	0.00	1.59
-ค่าตอบแทน	0.65	0.33	0.10	0.09	0.00	0.13
-ค่าใช้จ่าย	72.99	21.43	13.29	7.70	1.48	29.09
-ค่าวัสดุ	16.68	4.55	1.17	3.00	0.00	7.96
-ค่าสาธารณูปโภค	15.56	11.89	0.03	0.00	0.00	3.64
-ค่าเสื่อมราคาและค่าตัดจำหน่าย	115.04	0.23	0.03	0.13	0.14	114.51
รายได้สูงกว่าค่าใช้จ่ายสุทธิก่อนต้นทุนทางการเงิน (3) = (1) - (2)	226.44	262.02	30.40	79.89	11.05	(156.92)
-ต้นทุนทางการเงิน-ดอกเบี้ยตามสัญญาเช่าการเงิน (4)	-	-	-	-	-	-
รายได้สูงกว่าค่าใช้จ่ายสุทธิ (5) = (3) - (4)	226.44	262.02	30.40	79.89	11.05	(156.92)

หมายเหตุ :

รายการครุภัณฑ์ที่ยังไม่รับรู้เป็นค่าใช้จ่าย
ประจำงวด 0.53

5. อัตราส่วนจากรายงานการเงินเพื่อใช้ประโยชน์ในการบริหาร ประจำปีงบประมาณ พ.ศ. 2569 สำหรับงวด 6 เดือน สิ้นสุดวันที่ 31 มีนาคม พ.ศ. 2569 และปีงบประมาณ 2568 ดังมีรายละเอียดดังต่อไปนี้

อัตราส่วนทางการเงิน		31 มี.ค.2569	31 มี.ค.2568	แนวโน้ม
การประเมินสภาพคล่องทางการเงิน				
อัตราส่วนทุนหมุนเวียน	เท่า	17.49	13.21	เพิ่มขึ้น
ประเมินความเสี่ยงทางการเงิน				
อัตราส่วนหนี้สินรวมต่อสินทรัพย์รวม	เท่า	0.11	0.11	คงที่
ประเมินประสิทธิภาพในการใช้สินทรัพย์				
อัตราหมุนเวียนของสินทรัพย์ทั้งสิ้น	รอบต่อปี	0.21	0.22	ลดลงเล็กน้อย
การประเมินความสามารถในการบริหารค่าใช้จ่าย				
อัตราส่วนค่าใช้จ่ายในการดำเนินงานต่อรายได้ทั้งสิ้น	ร้อยละ	58.03%	54.39%	เพิ่มขึ้น

ในการวิเคราะห์งบการเงินโดยใช้อัตราส่วนทางการเงิน ได้นำเสนอการวิเคราะห์ในส่วนที่เกี่ยวข้องกับ ประเมินสภาพคล่องการเงิน ประเมินความเสี่ยงในการก่อหนี้ และประเมินผลการดำเนินงานอัตราส่วนวัด ประสิทธิภาพในการใช้สินทรัพย์ โดยนำข้อมูลเปรียบเทียบ ปีงบประมาณ พ.ศ. 2569 (ณ วันที่ 31 มีนาคม พ.ศ. 2569) และ ปีงบประมาณ พ.ศ. 2568 (ณ วันที่ 31 มีนาคม พ.ศ. 2568) โดยมีรายละเอียดการวิเคราะห์ ดังนี้

ประเมินสภาพคล่องทางการเงิน อัตราส่วนที่ใช้ประเมินสภาพคล่องภายในเพื่อวัดความสามารถในการชำระหนี้ระยะสั้นหรือวัดสภาพคล่องของสถาบัน ใช้อัตราส่วนทุนหมุนเวียน เพื่อดูว่าสถาบัน มีสินทรัพย์หมุนเวียนเป็นกี่เท่าของหนี้สินหมุนเวียน หรือดูว่าหลังจากจ่ายชำระหนี้ระยะสั้นแล้ว ยังมีสินทรัพย์หมุนเวียนเหลืออยู่เพียงใด จะเห็นได้ว่าสถาบัน ในปีงบประมาณ พ.ศ. 2569 (ณ วันที่ 31 มีนาคม พ.ศ. 2569) สถาบัน มีอัตราส่วนทุนหมุนเวียน 17.49 เท่า และในปีงบประมาณ พ.ศ. 2568 (ณ วันที่ 31 มีนาคม พ.ศ. 2568) อัตราส่วนทุนหมุนเวียน 13.21 เท่า การเปลี่ยนแปลงเพิ่มขึ้น 4.28 เท่า แสดงให้เห็นว่า สถาบันมีความคล่องตัวทางการเงินสูงมาก (มากกว่า 1 เท่า) เพิ่มขึ้นเมื่อเทียบกับปีก่อน ปีงบประมาณ พ.ศ.2568 (ณ วันที่ 31 มีนาคม พ.ศ. 2568) หากพิจารณาส่วนประกอบของสินทรัพย์หมุนเวียน โดยส่วนใหญ่ประกอบด้วยเงินสดและรายการเทียบเท่าเงินสด เป็นจำนวน 938.27 ล้านบาท หรือคิดเป็นร้อยละ 36.93 ของสินทรัพย์ทั้งสิ้น ซึ่งเงินจำนวนนี้ ปลอดภัยผูกพันรวมอยู่ด้วยเป็นจำนวน 287.26 ล้านบาท ถือว่าเป็นสินทรัพย์ที่มีความคล่องตัวสูง แต่สถาบันไม่สามารถนำเงินสดไปก่อให้เกิดรายได้โดยการลงทุน (เงินฝากประจำ, ธนบัตรรัฐบาล, ตั๋วสัญญาใช้เงินได้) (อ้างอิง ข้อ 3 ตามประกาศคณะกรรมการนโยบายการบริหารทุนหมุนเวียน เรื่อง มาตรฐานการเงิน การจัดซื้อจัดจ้าง การบริหารพัสดุ การบัญชี การรายงานทางการเงินและการตรวจสอบภายในของทุนหมุนเวียน ตามประกาศในราชกิจจานุเบกษา หน้า 36 เล่ม 134 ตอนพิเศษ 292 ง ลงวันที่ 27 พฤศจิกายน 2560)

ประเมินความเสี่ยงทางการเงิน อัตราส่วนหนี้สินรวมต่อสินทรัพย์รวม จะเห็นได้ว่าอัตราส่วนหนี้สินรวมต่อสินทรัพย์รวมปีงบประมาณ พ.ศ. 2569 (ณ วันที่ 31 มีนาคม พ.ศ. 2569) มีอัตรา 0.11 ต่อ 1 ปีงบประมาณ พ.ศ. 2568 (ณ วันที่ 31 มีนาคม พ.ศ. 2568) 0.11 ต่อ 1 การเปลี่ยนแปลงคงที่ แสดงให้เห็นว่าสถาบัน มีความเสี่ยงทางการเงินต่ำ จากปีงบประมาณ พ.ศ. 2568 (ณ วันที่ 31 มีนาคม พ.ศ. 2568) เมื่อเทียบกับอัตราส่วนต่อ 1 สถาบันยังมีความสามารถในการชำระหนี้ได้ ส่วนประกอบของหนี้สินที่ลดลงจากปีงบประมาณ พ.ศ. 2568 (ณ วันที่ 31 มีนาคม พ.ศ. 2568) จะเห็นว่าหนี้สินส่วนใหญ่ เป็นผลมาจากการเบิกจ่ายงบประมาณด้านครุภัณฑ์

ประเมินผลประสิทธิภาพในการใช้สินทรัพย์ การวัดประสิทธิภาพในการใช้สินทรัพย์ได้ใช้จากอัตราหมุนเวียนของสินทรัพย์ทั้งสิ้น จะเห็นได้ว่าในปีงบประมาณ พ.ศ. 2569 (ณ วันที่ 31 มีนาคม พ.ศ. 2569) สถาบัน มีอัตราหมุนเวียนของสินทรัพย์ทั้งสิ้น 0.21 รอบ ในปีงบประมาณ พ.ศ. 2568 (ณ วันที่ 31 มีนาคม พ.ศ. 2568) 0.22 รอบ การเปลี่ยนแปลงลดลง 0.01 รอบ เล็กน้อย แสดงให้เห็นว่า ความสามารถในการนำสินทรัพย์ไปสร้างรายได้ลดลง สะท้อนว่าการใช้ประโยชน์จากสินทรัพย์อาจยังไม่เต็มประสิทธิภาพเพิ่มขึ้นจากปีก่อน จากปีงบประมาณ พ.ศ. 2568 (ณ วันที่ 31 มีนาคม พ.ศ. 2568)

ประเมินความสามารถในการบริหารค่าใช้จ่าย อัตราส่วนวัดประสิทธิภาพในการบริหารค่าใช้จ่าย จะเห็นได้ว่าในปีงบประมาณ พ.ศ. 2569 (ณ วันที่ 31 มีนาคม พ.ศ. 2569) สถาบันมีอัตราค่าใช้จ่ายในการดำเนินงานต่อรายได้ทั้งสิ้น ร้อยละ 58.03 ในปีงบประมาณ พ.ศ. 2568 (ณ วันที่ 31 มีนาคม พ.ศ. 2568) ร้อยละ 54.39 การเปลี่ยนแปลง เพิ่มขึ้น 3.64% แสดงให้เห็นว่า ค่าใช้จ่ายในการดำเนินงานเพิ่มขึ้นเมื่อเทียบกับรายได้รวม ส่งผลให้ประสิทธิภาพในการควบคุมต้นทุนลดลงเมื่อเทียบกับปีก่อน กล่าวคือ ในปีงบประมาณ พ.ศ. 2569 (ณ วันที่ 31 มีนาคม พ.ศ. 2569) มีค่าใช้จ่ายในการดำเนินงานประมาณ 58.03 บาท ต่อรายได้ 100 บาท ขณะที่ในปีงบประมาณ พ.ศ. 2568 (ณ วันที่ 31 มีนาคม พ.ศ. 2568) มีค่าใช้จ่ายประมาณ 54.39 บาท ต่อรายได้ 100 บาท สะท้อนว่าต้นทุนการดำเนินงานเติบโตเร็วกว่ารายได้

สถาบันมาตรวิทยาแห่งชาติ
งบแสดงฐานะการเงิน
ณ วันที่ 31 มีนาคม 2569 และปีงบประมาณ 2568

	หมายเหตุ	31-มี.ค.-2569	31-มี.ค.-2568	หน่วย:บาท เพิ่มขึ้น(ลดลง) จากปีงบประมาณ 2568
สินทรัพย์				
สินทรัพย์หมุนเวียน				
เงินสดและรายการเทียบเท่าเงินสด	4	938,269,502.46	922,855,368.54	15,414,133.92
ลูกหนี้การค้า	5	4,232,432.50	4,338,075.90	(105,643.40)
ลูกหนี้อื่นระยะสั้น	6	21,119,303.91	21,112,117.91	7,186.00
วัสดุคงเหลือ		11,382,341.16	8,309,274.27	3,073,066.89
สินทรัพย์หมุนเวียนอื่น	7	4,710,753.45	1,224,352.36	3,486,401.09
รวมสินทรัพย์หมุนเวียน		<u>979,714,333.48</u>	<u>957,839,188.98</u>	<u>21,875,144.50</u>
สินทรัพย์ไม่หมุนเวียน				
อาคารและอุปกรณ์(สุทธิ)	8	1,556,775,320.00	1,603,886,903.53	(47,111,583.53)
สินทรัพย์ไม่มีตัวตน(สุทธิ)	9	4,451,670.55	6,749,944.52	(2,298,273.97)
รวมสินทรัพย์ไม่หมุนเวียน		<u>1,561,226,990.55</u>	<u>1,610,636,848.05</u>	<u>(49,409,857.50)</u>
รวมสินทรัพย์		<u><u>2,540,941,324.03</u></u>	<u><u>2,568,476,037.03</u></u>	<u><u>(27,534,713.00)</u></u>

หมายเหตุประกอบงบการเงินเป็นส่วนหนึ่งของงบการเงินนี้

สถาบันมาตรฐานวิชาชีพแห่งชาติ

งบแสดงฐานะการเงิน

ณ วันที่ 31 มีนาคม 2569 และปีงบประมาณ 2568

	หมายเหตุ	31-มี.ค.-2569	31-มี.ค.-2568	หน่วย:บาท เพิ่มขึ้น(ลดลง)
หนี้สิน				จากปีงบประมาณ 2568
หนี้สินหมุนเวียน				
เจ้าหนี้การค้า	10	41,898,718.92	62,461,148.46	(20,562,429.54)
เจ้าหนี้อื่นระยะสั้น	11	6,993,521.15	7,503,471.38	(509,950.23)
เงินรับฝากระยะสั้น	12	3,820,052.18	380,484.11	3,439,568.07
หนี้สินหมุนเวียนอื่น	13	3,311,857.20	2,190,967.27	1,120,889.93
รวมหนี้สินหมุนเวียน		<u>56,024,149.45</u>	<u>72,536,071.22</u>	<u>(16,511,921.77)</u>
หนี้สินไม่หมุนเวียน				
รายได้รอการรับรู้		112,368,948.74	125,046,736.02	(12,677,787.28)
เงินรับฝากระยะยาว	14	7,576,259.50	10,955,467.00	(3,379,207.50)
ภาระผูกพันผลประโยชน์พนักงาน	15	93,401,940.75	81,051,498.09	12,350,442.66
รวมหนี้สินไม่หมุนเวียน		<u>213,347,148.99</u>	<u>217,053,701.11</u>	<u>(3,706,552.12)</u>
รวมหนี้สิน		<u>269,371,298.44</u>	<u>289,589,772.33</u>	<u>(20,218,473.89)</u>
สินทรัพย์สุทธิ/ส่วนทุน				
ทุน		972,956,158.35	972,956,158.35	-
รายได้สูงกว่าค่าใช้จ่ายสะสม				
ส่วนของสถาบัน		1,192,705,938.93	1,229,817,508.45	(37,111,569.52)
ส่วนของกองทุนสวัสดิการฯ		105,907,928.31	76,112,597.90	29,795,330.41
รายได้สูงกว่าค่าใช้จ่ายสะสม		1,298,613,867.24	1,305,930,106.35	(7,316,239.11)
รวมสินทรัพย์สุทธิ/ส่วนทุน		<u>2,271,570,025.59</u>	<u>2,278,886,264.70</u>	<u>(7,316,239.11)</u>
รวมหนี้สินและสินทรัพย์สุทธิ/ส่วนทุน		<u>2,540,941,324.03</u>	<u>2,568,476,037.03</u>	<u>(27,534,713.00)</u>

หมายเหตุประกอบงบการเงินเป็นส่วนหนึ่งของงบการเงินนี้

✓

สถาบันมาตรวิทยาแห่งชาติ

งบแสดงผลการดำเนินงานทางการเงิน

สำหรับปีงบประมาณ 2569 งวด 6 เดือน ตั้งแต่วันที่ 1 ตุลาคม 2568 สิ้นสุดวันที่ 31 มีนาคม 2569 และปีงบประมาณ 2568

	หมายเหตุ	ต.ค. 2568 - มี.ค. 2569	ต.ค. 2567 - มี.ค. 2568	หน่วย:บาท เพิ่มขึ้น(ลดลง)
รายได้				จากปีงบประมาณ 2568
รายได้จากเงินงบประมาณ	16	388,857,000.00	417,346,500.00	(28,489,500.00)
รายได้จากเงินกู้ของรัฐบาล		-	-	-
รายได้จากการขายสินค้าและบริการ	17	46,396,156.50	44,867,868.41	1,528,288.09
รายได้จากเงินช่วยเหลือและการรับบริจาค	18	103,928,426.83	99,702,909.26	4,225,517.57
รายได้อื่น	19	305,774.58	291,314.05	14,460.53
รวมรายได้		539,487,357.91	562,208,591.72	(22,721,233.81)
ค่าใช้จ่าย				
ค่าใช้จ่ายบุคลากร	20	92,134,123.64	89,958,087.29	2,176,036.35
ค่าตอบแทน	21	649,212.79	587,150.00	62,062.79
ค่าใช้จ่าย	22	72,989,515.48	65,075,097.62	7,914,417.86
ค่าวัสดุ	23	16,667,823.44	18,419,601.80	(1,751,778.36)
ค่าสาธารณูปโภค	24	15,559,517.86	15,688,919.86	(129,402.00)
ค่าเสื่อมราคาและค่าตัดจำหน่าย	25	115,044,856.04	116,030,677.95	(985,821.91)
รวมค่าใช้จ่าย		313,045,049.25	305,759,534.52	7,285,514.73
รายได้สูงกว่าค่าใช้จ่ายก่อนต้นทุนการเงิน		226,442,308.66	256,449,057.20	(30,006,748.54)
ต้นทุนทางการเงิน				
รายได้สูง/(ต่ำ) กว่าค่าใช้จ่ายสุทธิ		226,442,308.66	256,449,057.20	(30,006,748.54)

หมายเหตุประกอบงบการเงินเป็นส่วนหนึ่งของงบการเงินนี้

สถาบันมาตรวิทยาแห่งชาติ

งปรับ-จ่าย

สำหรับปีงบประมาณ 2569 งวด 6 เดือน ตั้งแต่วันที่ 1 ตุลาคม 2568 สิ้นสุดวันที่ 31 มีนาคม 2569

หน่วย:บาท

เงินสดและรายการเทียบเท่าเงินสด ยอดยกมา ณ 1 ตุลาคม 2568		645,877,784.94
บวก		
เงินสดจากเงินงบประมาณ ปี 2569	388,857,000.00	
เงินสดจากเงินกู้โครงการ DPL	-	
เงินสดรับจากการดำเนินงานประจำปี 2569	45,163,624.15	
เงินสดรับจากการช่วยเหลือและการรับบริจาค	103,496,077.80	
เงินสดรับจากรายการอื่น ๆ	305,774.58	
รวมเงินสดและรายการเทียบเท่าเงินสดระหว่างปี		537,822,476.53
รวมเงินสดและรายการเทียบเท่าเงินสดที่มีไว้เพื่อดำเนินงาน		1,183,700,261.47
หัก		
เงินสดจ่ายเพื่อบุคลากร	92,134,123.64	
เงินสดจ่ายเพื่อค่าตอบแทนและใช้สอย	104,403,448.84	
เงินสดจ่ายเพื่อซื้อครุภัณฑ์และอุปกรณ์	48,893,186.53	
เงินสดจ่ายเพื่อค่าใช้จ่ายอื่น ๆ	-	
รวมค่าใช้จ่ายเพื่อการดำเนินงานและลงทุนระหว่างปี		245,430,759.01
เงินสดและรายการเทียบเท่าเงินสด ยอดยกมา ณ 31 มีนาคม 2569		938,269,502.46



สถาบันมาตรวิทยาแห่งชาติ

งบแสดงผลการดำเนินงานทางการเงิน-จำแนกตามแหล่งเงิน

สำหรับปีงบประมาณ 2569 งวด 6 เดือน ตั้งแต่วันที่ 1 ตุลาคม 2568 ถึงสิ้นสุดวันที่ 31 มีนาคม 2569 และปีงบประมาณ 2568

	หมายเหตุ	รวมทั้งสิ้น	งบ พรบ.	งบกองทุน	งบวิจัย	เงินสนับสนุนอื่น	หน่วย:บาท เงินกัณฑ์ล้อมปี
รายได้							
รายได้จากเงินงบประมาณ	16	388,857,000.00	388,857,000.00	-	-	-	-
รายได้จากเงินกู้ของรัฐบาล		-	-	-	-	-	-
รายได้จากการขายสินค้าและบริการ	17	46,396,156.50	-	46,396,156.50	-	-	-
รายได้จากเงินช่วยเหลือและการรับบริจาค	18	103,928,426.83	404,849.03	27,500.00	90,822,200.00	12,673,877.80	-
รายได้อื่น	19	305,774.58	259,797.66	45,976.92	-	-	-
รวมรายได้		539,487,357.91	389,521,646.69	46,469,633.42	90,822,200.00	12,673,877.80	-
ค่าใช้จ่าย							
ค่าใช้จ่ายบุคลากร	20	92,134,123.64	89,060,095.30	1,462,940.85	15,530.90	1,053.05	1,594,503.54
ค่าตอบแทน	21	649,212.79	322,367.88	103,000.00	93,998.54	-	129,846.37
ค่าใช้จ่ายสอย	22	72,989,515.48	21,432,725.98	13,285,915.34	7,702,508.59	1,476,231.54	29,092,134.03
ค่าวัสดุ	23	16,667,823.44	4,534,168.91	1,173,228.35	3,002,195.32	-	7,958,230.86
ค่าสาธารณูปโภค	24	15,559,517.86	11,887,308.72	32,974.80	-	-	3,639,234.34
ค่าเสื่อมราคาและค่าตัดจำหน่าย	25	115,044,856.04	229,702.92	32,435.39	125,452.82	144,945.90	114,512,319.01
รวมค่าใช้จ่าย		313,045,049.25	127,466,369.71	16,090,494.73	10,939,686.17	1,622,230.49	156,926,268.15
รายได้สูงกว่าค่าใช้จ่ายก่อนต้นทุนการเงิน		226,442,308.66	262,055,276.98	30,379,138.69	79,882,513.83	11,051,647.31	(156,926,268.15)
ต้นทุนทางการเงิน		-	-	-	-	-	-
รายได้สูงกว่าค่าใช้จ่ายสุทธิ		226,442,308.66	262,055,276.98	30,379,138.69	79,882,513.83	11,051,647.31	(156,926,268.15)
หมายเหตุ:							
ต้นทุนครุภัณฑ์ที่ยังไม่รับรู้เป็นค่าใช้จ่าย		526,497.61	-	-	-	-	526,497.61

หมายเหตุประกอบงบการเงินเป็นส่วนหนึ่งของงบการเงินนี้

สถาบันมาตรฐานวิชาชีพแห่งชาติ

งบแสดงการเปลี่ยนแปลงสินทรัพย์สุทธิ/ส่วนทุน

สำหรับปีงบประมาณ 2569 งวด 6 เดือน ตั้งแต่วันที่ 1 ตุลาคม 2568 ถึงสิ้นสุดวันที่ 31 มีนาคม 2569 และปีงบประมาณ 2568

หมายเหตุ	ทุน	รายได้สูง/(ต่ำ) กว่าค่าใช้จ่ายสะสม			หน่วย:บาท
		สถาบัน	กองทุนสวัสดิการ	รวม	รวม
ยอดคงเหลือ ณ วันที่ 30 กันยายน 2566 - ตามที่รายงานไว้เดิม	972,956,158.35	1,191,924,310.56	3,908,505.87	1,195,832,816.43	2,168,788,974.78
ผลสะสมจากการแก้ไขข้อผิดพลาด		-	-	-	0.00
ยอดคงเหลือ ณ วันที่ 30 กันยายน 2566 - หลังรายการปรับปรุง	972,956,158.35	1,191,924,310.56	3,908,505.87	1,195,832,816.43	2,168,788,974.78
รายได้ต่ำกว่าค่าใช้จ่ายสำหรับปี		(177,202,026.44)	30,850,259.16	(146,351,767.28)	(146,351,767.28)
ยอดคงเหลือ ณ วันที่ 30 กันยายน 2567	972,956,158.35	1,014,722,284.12	34,758,765.03	1,049,481,049.15	2,022,437,207.50
ยอดคงเหลือ ณ วันที่ 30 กันยายน 2567 - ตามที่รายงานไว้เดิม	972,956,158.35	1,014,722,284.12	34,758,765.03	1,049,481,049.15	2,022,437,207.50
ผลสะสมจากการแก้ไขข้อผิดพลาด		-	-	-	-
ยอดคงเหลือ ณ วันที่ 30 กันยายน 2567 - หลังรายการปรับปรุง	972,956,158.35	1,014,722,284.12	34,758,765.03	1,049,481,049.15	2,022,437,207.50
รายได้สูง/(ต่ำ) กว่าค่าใช้จ่ายสำหรับปี		(7,110,905.67)	29,801,415.10	22,690,509.43	22,690,509.43
ยอดคงเหลือ ณ วันที่ 30 กันยายน 2568	972,956,158.35	1,007,611,378.45	64,560,180.13	1,072,171,558.58	2,045,127,716.93
ยอดคงเหลือ ณ วันที่ 30 กันยายน 2568 - ตามที่รายงานไว้เดิม	972,956,158.35	1,007,611,378.45	64,560,180.13	1,072,171,558.58	2,045,127,716.93
ผลสะสมจากการแก้ไขข้อผิดพลาด		-	-	-	-
ยอดคงเหลือ ณ วันที่ 30 กันยายน 2568 - หลังรายการปรับปรุง	972,956,158.35	1,007,611,378.45	64,560,180.13	1,072,171,558.58	2,045,127,716.93
รายได้สูง/(ต่ำ) กว่าค่าใช้จ่ายสำหรับปี		185,094,560.48	41,347,748.18	226,442,308.66	226,442,308.66
ยอดคงเหลือ ณ วันที่ 31 มีนาคม 2569	972,956,158.35	1,192,705,938.93	105,907,928.31	1,298,613,867.24	2,271,570,025.59

✓

สถาบันมาตรวิทยาแห่งชาติ

งบกระแสเงินสด

สำหรับปีสิ้นสุดวันที่ 31 มีนาคม 2569

	(หน่วย:บาท)	
	2569	2568
กระแสเงินสดจากกิจกรรมดำเนินงาน		
รายได้สูงกว่าค่าใช้จ่ายสุทธิ	226,442,308.66	22,690,509.43
รายการปรับกระทบรายได้สูง(ต่ำ)กว่าค่าใช้จ่ายสุทธิเป็นเงินสดรับ(จ่าย)		
จากกิจกรรมดำเนินงาน		
รายได้ดอกเบี้ย	(195,902.87)	(395,149.20)
ค่าเสื่อมราคาและค่าตัดจำหน่าย	115,044,856.04	236,864,959.90
รายได้จากการรับบริจาค	(432,349.03)	(2,061,276.26)
ปรับสินทรัพย์ระหว่างทำเป็นค่าใช้จ่ายอื่น	2,464,997.59	1,034,624.66
ปรับปรุงวัสดุสิ้นเปลืองจากการรับบริจาค	8,000.00	-
ขาดทุนจากการบริจาคสินทรัพย์	1,483.12	4,085.88
หนี้สงสัยจะสูญ	-	4,681.25
ภาวะผูกพันผลประโยชน์พนักงาน	-	14,354,451.24
รายได้สูงกว่าค่าใช้จ่ายจากการดำเนินงานก่อนการเปลี่ยนแปลง		
ในสินทรัพย์และหนี้สินดำเนินงาน	343,333,393.51	272,496,886.90
การเปลี่ยนแปลงในสินทรัพย์และหนี้สินดำเนินงาน		
การเปลี่ยนแปลงในสินทรัพย์ดำเนินงาน(เพิ่มขึ้น)ลดลง		
ลูกหนี้การค้า	(1,232,532.35)	1,121,251.44
ลูกหนี้อื่นระยะสั้น	5,350,916.40	(9,592,932.93)
วัสดุคงเหลือ	113,004.21	(4,439,043.42)
สินทรัพย์หมุนเวียนอื่น	1,222,160.11	(2,849,464.72)
หมายเหตุประกอบงบการเงินเป็นส่วนหนึ่งของงบการเงินนี้		

สถาบันมาตรวิทยาแห่งชาติ
งบกระแสเงินสด (ต่อ)
สำหรับปีสิ้นสุดวันที่ 31 มีนาคม 2569

	(หน่วย:บาท)	
	2569	2568
การเปลี่ยนแปลงในหนี้สินดำเนินงานเพิ่มขึ้น(ลดลง)		
เจ้าหนี้การค้า	6,334,979.41	(3,077,196.01)
เจ้าหนี้อื่นระยะสั้น	(2,908,194.82)	(1,331,595.13)
เงินรับฝากระยะสั้น	(1,830,606.42)	3,568,864.59
หนี้สินหมุนเวียนอื่น	52,276.07	1,336,909.73
รายได้รอการรับรู้	(13,524,547.94)	1,593,075.79
หนี้สินไม่หมุนเวียนอื่น	4,178,153.00	(1,607,354.50)
เงินสดสุทธิได้มาในกิจกรรมดำเนินงาน	341,089,001.18	257,219,401.74
จ่ายชำระภาระผูกพันผลประโยชน์พนักงาน	-	(2,680,365.33)
เงินสดสุทธิได้มาจากกิจกรรมดำเนินงาน	341,089,001.18	254,539,036.41
กระแสเงินสดจากกิจกรรมลงทุน		
รับดอกเบี้ย	195,902.87	395,149.20
เงินสดรับจากการจำหน่ายสินทรัพย์	-	-
เงินสดรับ(จ่าย)เงินลงทุน	-	-
เงินสดจ่ายซื้ออุปกรณ์	(1,725,070.86)	(4,238,383.94)
เงินสดจ่ายซื้องานระหว่างก่อสร้าง	(1,359,032.70)	(18,162,625.23)
เงินสดจ่ายซื้อสินทรัพย์ระหว่างทาง	(45,809,082.97)	(205,095,785.02)
เงินสดจ่ายซื้อสินทรัพย์ไม่มีตัวตน	-	(29,500.00)
เงินสดสุทธิใช้ในกิจกรรมลงทุน	(48,697,283.66)	(227,131,144.99)
เงินสดและรายการเทียบเท่าเงินสดเพิ่มขึ้น(ลดลง)สุทธิ	292,391,717.52	27,407,891.42
เงินสดและรายการเทียบเท่าเงินสด ณ วันต้นงวด	645,877,784.94	618,469,893.52
เงินสดและรายการเทียบเท่าเงินสด ณ วันสิ้นงวด	938,269,502.46	645,877,784.94
หมายเหตุประกอบงบการเงินเป็นส่วนหนึ่งของงบการเงินนี้		

สถาบันมาตรวิทยาแห่งชาติ
หมายเหตุประกอบงบการเงิน
สำหรับปีงบประมาณ 2569 งวด 6 เดือน สิ้นสุดวันที่ 31 มีนาคม พ.ศ. 2569

หมายเหตุ

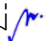
- 1 ข้อมูลทั่วไป
- 2 เกณฑ์การจัดทำรายงานการเงิน
- 3 นโยบายการบัญชีที่สำคัญ
- 4 เงินสดและรายการเทียบเท่าเงินสด
- 5 ลูกหนี้การค้า
- 6 ลูกหนี้อื่นระยะสั้น
- 7 สินทรัพย์หมุนเวียนอื่น
- 8 อาคารและอุปกรณ์
- 9 สินทรัพย์ไม่มีตัวตน
- 10 เจ้าหนี้การค้า
- 11 เจ้าหนี้อื่นระยะสั้น
- 12 เงินรับฝากระยะสั้น
- 13 หนี้สินหมุนเวียนอื่น
- 14 เงินรับฝากระยะยาว
- 15 ภาระผูกพันผลประโยชน์พนักงาน
- 16 รายได้จากเงินงบประมาณ
- 17 รายได้จากการขายสินค้าและบริการ
- 18 รายได้จากเงินช่วยเหลือและการรับบริจาค
- 19 รายได้อื่น
- 20 ค่าใช้จ่ายบุคลากร
- 21 ค่าตอบแทน
- 22 ค่าใช้สอย
- 23 ค่าวัสดุ
- 24 ค่าสาธารณูปโภค
- 25 ค่าเสื่อมราคาและค่าตัดจำหน่าย
- 26 ภาระผูกพัน
- 27 สถานะภาพเงินกองทุนเพื่อการพัฒนาสถาบันมาตรวิทยา
- 28 คดีความ
- 29 การจัดประเภทรายการใหม่ 

สถาบันมาตรวิทยาแห่งชาติ
หมายเหตุประกอบงบการเงิน
สำหรับปีงบประมาณ 2569 งวด 6 เดือน สิ้นสุดวันที่ 31 มีนาคม พ.ศ. 2569

หมายเหตุ 1 ข้อมูลทั่วไป

สถาบันมาตรวิทยาแห่งชาติ ได้รับการสถาปนาขึ้นตามพระราชบัญญัติพัฒนาระบบมาตรวิทยาแห่งชาติ พุทธศักราช 2540 ให้เป็นหน่วยงานของรัฐที่มีระบบบริหารงานเป็นอิสระอยู่ภายใต้การกำกับของกระทรวงการอุดมศึกษา วิทยาศาสตร์ วิจัยและนวัตกรรม มีพันธกิจสำคัญคือ การพัฒนามาตรฐานการวัดแห่งชาติให้เป็นที่ยอมรับในระดับสากล และถ่ายทอดความถูกต้องของการวัดไปสู่กิจกรรมการวัดต่างๆ ในประเทศรวมทั้งเผยแพร่ความรู้ความเข้าใจด้านมาตรวิทยาแก่สังคมไทย

สำนักงานใหญ่ตั้งอยู่ ณ เทคโนโลยี เลขที่ 3/4-5 หมู่ 3 ตำบลคลองห้า อำเภอลองหลวง จังหวัดปทุมธานี ประเทศไทย

สำนักงานสาขา 1 ตั้งอยู่ ณ อาคารห้องปฏิบัติการเสียงและการสั่นสะเทือน เลขที่ 75/7 ถนนพระรามหก แขวงทุ่งพญาไท เขตราชเทวี กรุงเทพมหานคร ประเทศไทย

สำนักงานสาขา 2 ตั้งอยู่ ณ เทคโนโลยี เลขที่ 3/6 หมู่ 3 ตำบลคลองห้า อำเภอลองหลวง จังหวัดปทุมธานี ประเทศไทย

กรอบกฎหมายหลักที่เกี่ยวข้องกับการดำเนินงานของสถาบันมาตรวิทยาแห่งชาติ ได้แก่ พระราชบัญญัติพัฒนาระบบมาตรวิทยาแห่งชาติ พ.ศ. 2540 และพระราชบัญญัติพัฒนาระบบมาตรวิทยาแห่งชาติ พ.ศ. 2559 (ฉบับที่ 2) ซึ่งประกาศในราชกิจจานุเบกษาบังคับใช้ เมื่อวันที่ 5 สิงหาคม พ.ศ. 2559 เป็นผลให้สถาบันมีการเปลี่ยนรอบปีบัญชีให้เป็นไปตามปีงบประมาณ ที่กำหนดไว้ในมาตรา 23 โดยเริ่มปี พ.ศ. 2559 เป็นรอบระยะเวลาบัญชีตั้งแต่วันที่ 1 มกราคม 2559 ถึงวันที่ 30 กันยายน 2559

หมายเหตุ 2 เกณฑ์การจัดทำรายงานการเงิน

รายงานการเงินฉบับนี้ จัดทำขึ้นตามพระราชบัญญัติวินัยการเงินการคลังของรัฐ พ.ศ. 2561 รายการที่ปรากฏในรายงานการเงินฉบับนี้เป็นไปตามมาตรฐานการบัญชีภาครัฐและนโยบายการบัญชีภาครัฐที่กระทรวงการคลังประกาศใช้ และการจัดทำรายงานการเงินถือปฏิบัติตามหลักเกณฑ์และวิธีการจัดทำรายงานการเงินประจำปีตามหนังสือกระทรวงการคลัง ที่ กค 0410.2/ว 15 ลงวันที่ 4 กุมภาพันธ์ 2563 และแสดงรูปแบบการนำเสนอรายงานการเงินของหน่วยงานของรัฐ ตามหนังสือกรมบัญชีกลาง ที่ กค 0410.2/ว 479 ลงวันที่ 2 ตุลาคม 2563 และตามหนังสือกรมบัญชีกลาง ที่ กค 0410.2/ว 559 ลงวันที่ 25 กันยายน 2566 และประกาศใช้มาตรฐานการบัญชีภาครัฐและนโยบายบัญชีภาครัฐ (ฉบับที่ 2) พ.ศ. 2564 ซึ่งมีผลบังคับใช้ตั้งแต่วันที่ 20 เมษายน 2564 นอกจากนี้สถาบันมาตรวิทยาแห่งชาติได้นำมาตรฐานการรายงานทางการเงินที่ออกโดยสภาวิชาชีพบัญชีบางฉบับ มาถือปฏิบัติเพิ่มเติมสำหรับบางเรื่องที่ยังไม่มีมาตรฐานการบัญชีภาครัฐประกาศใช้ ดังนี้

มาตรฐานการบัญชี ฉบับที่ 7 เรื่อง งบกระแสเงินสด

รายงานการเงินนี้นำเสนอเพื่อวัตถุประสงค์ของการรายงานเพื่อใช้ในประเทศไทย และจัดทำเป็นภาษาไทย รายงานการเงินนี้จัดทำขึ้นโดยใช้เกณฑ์ราคาทุนเดิม เว้นแต่จะได้เปิดเผยเป็นอย่างอื่นในนโยบายการบัญชี

หมายเหตุ 3 สรุปนโยบายการบัญชีที่สำคัญ

3.1 เงินสดและรายการเทียบเท่าเงินสด

เงินสด หมายถึง เงินสดในมือ หน่วยงานจะรับรู้เงินสดและเงินฝากธนาคารในราคาตามมูลค่าที่ตราไว้ และแสดงรายการดังกล่าวไว้ในเงินสดและรายการเทียบเท่าเงินสด

รายการเทียบเท่าเงินสด หมายถึง เงินลงทุนระยะสั้นที่มีสภาพคล่องสูงซึ่งพร้อมที่จะเปลี่ยนเป็นเงินสดในจำนวนเงินที่เท่ากันหรือใกล้เคียงกับมูลค่าเดิม ซึ่งมีความแตกต่างในมูลค่าดังกล่าวไม่มีนัยสำคัญ

เงินฝากคลัง หมายถึง เงินนอกงบประมาณที่หน่วยงานฝากไว้กับกระทรวงการคลังหน่วยงานจะรับรู้เงินฝากคลังในราคาตามมูลค่าที่ตราไว้ โดยแสดงรายการเงินฝากคลังในเงินสดและรายการเทียบเท่าเงินสดในงบแสดงฐานะการเงิน

3.2 ลูกหนี้

ลูกหนี้จากการขายสินค้าและบริการ หมายถึง จำนวนเงินที่หน่วยงานมีสิทธิได้รับชำระจากบุคคลภายนอกหรือหน่วยงานอื่น ซึ่งเกิดจากการขายสินค้าและบริการอันเป็นส่วนหนึ่งของการดำเนินงานปกติของหน่วยงาน หน่วยงานจะรับรู้ลูกหนี้จากการขายสินค้าและบริการตามมูลค่าสุทธิที่จะได้รับ โดยมีการประมาณการค่าเผื่อหนี้สงสัยจะสูญสำหรับลูกหนี้ส่วนที่คาดว่าจะไม่สามารถเรียกเก็บได้

การตั้งค่าเผื่อหนี้สงสัยจะสูญ สถาบันจะตั้งค่าเผื่อหนี้สงสัยจะสูญสำหรับลูกหนี้การค้าที่ไม่ใช่ส่วนราชการและรัฐวิสาหกิจ ซึ่งค้างชำระเกินกว่า 6 เดือนขึ้นไป นับจากวันที่หนี้ถึงกำหนดชำระในอัตราดังนี้

<u>ระยะเวลาที่หนี้ค้างชำระ</u>	<u>อัตราร้อยละของค่าเผื่อหนี้สงสัยจะสูญ</u>
เกินกว่า 6 เดือน - 1 ปี	50
เกินกว่า 1 ปี	100

ลูกหนี้เงินยืม หมายถึง ลูกหนี้ภายในหน่วยงานกรณีให้ข้าราชการ พนักงาน หรือเจ้าหน้าที่ยืมเงินไปใช้จ่ายในการปฏิบัติงานโดยไม่มีดอกเบี้ย แสดงตามมูลค่าที่จะได้รับโดยไม่ตั้งบัญชีค่าเผื่อหนี้สงสัยจะสูญ

3.3 วัสดุคงเหลือ

วัสดุคงเหลือ หมายถึง วัสดุ วัสดุสิ้นเปลือง ที่สถาบันมีไว้เพื่อใช้ในการดำเนินงานตามปกติ แสดงในราคาทุนและคำนวณราคาวัสดุคงเหลือโดยวิธีเข้าก่อนออกก่อน

3.4 อาคารและอุปกรณ์

อาคารและส่วนปรับปรุงอาคาร หากยังไม่ผ่านการตรวจรับงานงวดสุดท้ายและยังไม่พร้อมใช้งาน จะรับรู้ไว้ที่บัญชีงานระหว่างก่อสร้าง และเมื่อผ่านการตรวจรับและพร้อมใช้งานจึงจะรับรู้เป็นอาคารและส่วนปรับปรุงอาคาร

อุปกรณ์แสดงตามราคาทุน ณ วันที่ได้มา หักค่าเสื่อมราคาสะสม สำหรับอุปกรณ์ที่อยู่ระหว่างการตรวจรับหรือที่ยังไม่พร้อมใช้งาน รวมถึงค่าใช้จ่ายที่เกี่ยวกับอุปกรณ์ที่เกิดขึ้นก่อนที่จะได้รับอุปกรณ์ จะบันทึกไว้ที่บัญชีสินทรัพย์ระหว่างทำ และเมื่อผ่านการตรวจรับและพร้อมใช้งานจึงจะรับรู้เป็นอุปกรณ์

อุปกรณ์ที่มีราคารวมหน่วยละไม่เกิน 5,000 บาท จะตัดจ่ายเป็นค่าใช้จ่ายทั้งจำนวนในงวดบัญชีที่ได้มาโดยได้จัดทำทะเบียนคุมอุปกรณ์ดังกล่าวไว้ต่างหาก ที่ได้มาก่อนปีงบประมาณ 2569

อุปกรณ์ที่มีมูลค่าขั้นต่ำต่อหน่วยหรือต่อชุดตั้งแต่ 10,000 บาทขึ้นไป และมีอายุการใช้งานเกินกว่า 1 ปี ให้รับรู้เป็นค่าใช้จ่ายในชื่อบัญชี “ค่าครุภัณฑ์มูลค่าต่ำกว่าเกณฑ์” และจัดทำทะเบียนคุมทรัพย์สินไว้เพื่อใช้ในการควบคุมและตรวจสอบ ตามหนังสือกรมบัญชีกลางที่ กค 0410.3/ว 43 ลงวันที่ 29 มกราคม 2562 เรื่อง คู่มือการบัญชีภาครัฐ เรื่อง ที่ดิน อาคาร และอุปกรณ์

ราคาทุนรวมต้นทุนทางตรงที่เกี่ยวข้องกับการจัดหาสินทรัพย์เพื่อให้สินทรัพย์นั้นอยู่ในสภาพและสถานที่ที่พร้อมจะใช้งานได้ตามความประสงค์ของฝ่ายบริหาร ราคาทุนของสินทรัพย์ที่ก่อสร้างขึ้นเอง ประกอบด้วย ต้นทุนค่าวัสดุ ค่าแรงงานทางตรง และต้นทุนทางตรงอื่นๆ ที่เกี่ยวข้องกับการจัดหาสินทรัพย์

ค่าเสื่อมราคาบันทึกเป็นค่าใช้จ่ายในงบแสดงผลการดำเนินงานทางการเงิน คำนวณโดยวิธีเส้นตรงตามอายุการให้ประโยชน์โดยประมาณของสินทรัพย์ ดังนี้

รายการ	อายุการใช้งาน (ปี)
อาคาร	40
ส่วนปรับปรุงอาคาร	10
อุปกรณ์	3 - 8
ยานพาหนะ	5

ไม่มีการคิดค่าเสื่อมราคาสำหรับบัญชีงานระหว่างก่อสร้าง และงานระหว่างทำ

สินทรัพย์ที่ได้รับบริจาค แสดงในราคาทุนตามประเภทของสินทรัพย์ โดยจะบันทึกเป็นสินทรัพย์คู่กับหนี้สินในรายการรายได้จากการรับบริจาคหรือการรับรู้ และจะทยอยรับรู้เป็นรายได้จากการรับบริจาคตามสัดส่วนของค่าเสื่อมราคาของสินทรัพย์ที่ได้รับบริจาคในงวดบัญชี

3.5 สัญญาเช่าระยะยาว

ณ วันที่เริ่มต้นข้อตกลงหรือมีการประเมินข้อตกลงใหม่ สถาบันจะพิจารณาว่าข้อตกลงดังกล่าวเป็นสัญญาเช่าหรือไม่ โดยพิจารณาสินทรัพย์จากระยะเวลาของข้อตกลงว่าครอบคลุมอายุการให้ประโยชน์เชิงเศรษฐกิจส่วนใหญ่ของสินทรัพย์ แม้ว่าจะไม่มีการโอนกรรมสิทธิ์เกิดขึ้น ข้อตกลงนั้นจะนำไปสู่สิทธิในการใช้สินทรัพย์ ทำให้สถาบันมีสิทธิในการควบคุมการใช้สินทรัพย์นั้น

กรณีที่สถาบันเป็นผู้เช่า

สัญญาเช่าที่ดิน อาคารและอุปกรณ์ ที่ความเสี่ยงและผลตอบแทนของความเป็นเจ้าของ ส่วนใหญ่ได้โอนไปให้แก่สถาบัน ถือเป็นสัญญาเช่าการเงิน สัญญาเช่าการเงินจะบันทึกเป็นรายจ่ายฝ่ายทุน ด้วยมูลค่ายุติธรรมของสินทรัพย์ที่เช่าหรือมูลค่าปัจจุบันสุทธิของจำนวนเงินที่ต้องจ่ายตามสัญญาเช่า แล้วแต่มูลค่าใดจะต่ำกว่า โดยจำนวนเงินที่ต้องจ่ายจะบันทึกส่วนระหว่างหนี้สินและค่าใช้จ่ายทางการเงิน เพื่อให้อัตราดอกเบี้ยคงที่ต่อหนี้สินคงค้างอยู่ โดยพิจารณาแยกแต่ละสัญญา ภาระผูกพันตามสัญญาเช่า หักค่าใช้จ่ายทางการเงินจะบันทึกเป็นหนี้สินระยะยาว ส่วนดอกเบี้ยจ่ายจะบันทึกในงบแสดงผลการดำเนินงานทางการเงินตลอดอายุของสัญญาเช่า

สินทรัพย์ที่ได้มาตามสัญญาเช่าการเงินจะคิดค่าเสื่อมราคาตลอดอายุการให้ประโยชน์ของสินทรัพย์ที่เช่า หรืออายุของสัญญาเช่าแล้วแต่ระยะเวลาใดจะน้อยกว่า

สัญญาเช่าสินทรัพย์โดยที่ความเสี่ยงและผลตอบแทนของความเป็นเจ้าของส่วนใหญ่ตกอยู่กับผู้ให้เช่าจะจัดเป็นสัญญาเช่าดำเนินงาน เงินที่ต้องจ่ายภายใต้สัญญาเช่าดำเนินงานจะบันทึกในงบแสดงผลการดำเนินงานทางการเงินตลอดระยะเวลาของสัญญาเช่านั้น

ค่าใช้จ่ายที่เกิดขึ้นจากการยกเลิกสัญญาเช่าดำเนินงานก่อนหมดอายุการเช่า เช่น เบี้ยปรับที่ต้องจ่ายให้แก่ผู้ให้เช่าจะบันทึกเป็นค่าใช้จ่ายในรอบระยะเวลาบัญชีที่การยกเลิกนั้นเกิดขึ้น

3.6 สินทรัพย์ไม่มีตัวตน

สินทรัพย์ไม่มีตัวตน แสดงด้วยราคาทุนหักค่าตัดจำหน่ายสะสมและค่าเผื่อการด้อยค่า

สินทรัพย์ไม่มีตัวตนที่มีราคาต่ำกว่า 20,000 บาท ที่ได้มาก่อนปีงบประมาณ 2569 จะแสดงเป็นค่าใช้จ่ายในงวดที่เกิดรายการ

สินทรัพย์ไม่มีตัวตนมีมูลค่าต่ำกว่า 10,000 บาท และมีอายุการให้ประโยชน์ของสินทรัพย์นั้นเกินกว่า 1 ปี ให้รับรู้เป็นค่าใช้จ่ายในชื่อบัญชี “ค่าจัดหาสินทรัพย์มูลค่าต่ำกว่าเกณฑ์” และจัดทำทะเบียนคุมทรัพย์สินไว้เพื่อใช้ในการควบคุมและตรวจสอบ ตามหนังสือกรมบัญชีกลางที่ กค 0410.3/ว 43 ลงวันที่ 29 มกราคม 2562 เรื่อง คู่มือการบัญชีภาครัฐ เรื่อง ที่ดิน อาคาร และอุปกรณ์

ค่าตัดจำหน่ายสินทรัพย์ไม่มีตัวตนบันทึกเป็นค่าใช้จ่ายในงบแสดงผลการดำเนินงานทางการเงินคำนวณโดยวิธีเส้นตรงตามอายุการให้ประโยชน์ โดยประมาณ 3 ปี

3.7 รายได้รอการรับรู้

รายได้รอการรับรู้ เป็นสินทรัพย์ที่หน่วยงานได้รับความช่วยเหลือจากรัฐบาล ต่างประเทศ องค์กรระหว่างประเทศหรือบุคคลใดๆ เพื่อสนับสนุนการดำเนินงานของหน่วยงานให้บรรลุวัตถุประสงค์ และสินทรัพย์รับบริจาคโดยมีผู้มอบให้หน่วยงานไว้ใช้ในการดำเนินงาน รวมทั้งได้รับเงินสดที่มีเงื่อนไขเป็นข้อจำกัดในการใช้จ่ายเงินซึ่งหน่วยงานยังไม่อาจรับรู้เป็นรายได้

รายได้รอการรับรู้จะถูกทยอยตัดบัญชีเพื่อรับรู้รายได้ตามเกณฑ์ที่เป็นระบบและสมเหตุสมผลตลอดระยะเวลาที่จำเป็นเพื่อจับคู่รายได้และค่าใช้จ่ายที่เกี่ยวข้อง เช่น ทยอยรับรู้รายได้ตามเกณฑ์สัดส่วนของค่าเสื่อมราคาของสินทรัพย์ที่ได้รับความช่วยเหลือหรือบริจาค

3.8 ผลประโยชน์ของพนักงาน

กองทุนสำรองเลี้ยงชีพ

สถาบันได้จัดตั้งกองทุนสำรองเลี้ยงชีพขึ้น ตามพระราชบัญญัติกองทุนสำรองเลี้ยงชีพ พ.ศ. 2530 โดยจ่ายสมทบเข้ากองทุนเป็นรายเดือนในอัตราร้อยละ 5 - 9 ของเงินเดือน ตามอายุงานของพนักงาน กองทุนสำรอง

เลี้ยวซีพ เคมาสเตอร์ พูล ฟันด์ นี้ บริหารโดย บริษัท หลักทรัพย์จัดการกองทุน กลีกรไทย จำกัด ประกอบด้วยเงินลงทุนในตราสารหนี้ และเงินลงทุนผสมหุ้นไม่เกินร้อยละ 25

ผลประโยชน์ของพนักงานหลังเกษียณอายุ

สถาบันได้บันทึกข้อมูลผลประโยชน์ของพนักงานหลังเกษียณอายุเป็นภาระหนี้สินประมาณการผลประโยชน์ของพนักงาน โดยใช้วิธีประมาณการที่ดีที่สุด ซึ่งประกอบด้วย ผลประโยชน์หลังออกจากงานเมื่อครบเกษียณอายุตามกฎหมายแรงงาน และตามระเบียบสวัสดิการด้านการบริหารทรัพยากรบุคคลของสถาบัน ในการคำนวณประมาณการหนี้สินจากภาระผูกพันที่กำหนดจ่าย สถาบันได้นำข้อมูลทางสถิติมาเป็นปัจจัยในการประมาณการคำนวณผลประโยชน์ในอนาคตที่พนักงานจะได้รับจากการทำงานในปีปัจจุบันและปีก่อนๆ ได้แก่ อัตราการเพิ่มขึ้นของเงินเดือนของพนักงาน อัตราการตาย และอัตราคิดลดโดยใช้อัตราผลตอบแทนพันธบัตรรัฐบาลที่ไม่จ่ายคูปอง (Zero Coupon bond) ของสมาคมตลาดตราสารหนี้ไทย (ThaiBMA) ณ วันสิ้นงวดของปีงบประมาณ ที่มีกำหนดเวลาใกล้เคียงกับระยะเวลาของหนี้สินจากภาระผูกพัน เพื่อหาค่า Zero Coupon Yield Curve มาใช้ในการตั้งสมมติฐานอัตราคิดลด โดยแสดงเป็นส่วนหนึ่งของภาระผูกพันผลประโยชน์พนักงาน

3.9 ทุน

ทุนของสถาบันจำนวน 972,956,158.35 บาท ประกอบด้วย

สินทรัพย์ที่ได้รับโอนจากกรมวิทยาศาสตร์บริการ จำนวน 24,159,784.16 บาท

สินทรัพย์ที่ได้รับโอนจากกระทรวงวิทยาศาสตร์และเทคโนโลยีภายใต้โครงการพัฒนาระบบมาตรวิทยาแห่งชาติ (เงินกู้ต่างประเทศ JBIC) จำนวน 948,796,374.19 บาท บันทึกเข้าบัญชีทุนเต็มจำนวน ส่วนค่าเสื่อมราคาที่เกิดขึ้นก่อนการโอนจะรับรู้เข้าบัญชีรายได้สูงกว่าค่าใช้จ่ายสะสม

3.10 การรับรู้รายได้

รายได้จากเงินงบประมาณ

รายได้จากเงินงบประมาณจะรับรู้เมื่อได้รับจัดสรรจากสำนักงบประมาณ

รายได้จากการขายสินค้าและบริการ

รายได้จากการขายสินค้าและบริการจะรับรู้เมื่อได้ส่งมอบสินค้าหรือได้ให้บริการกับลูกค้าแล้ว

รายได้จากเงินช่วยเหลือและการรับบริจาค

รายได้จากเงินช่วยเหลือและการรับบริจาค เป็นส่วนหนึ่งของรายการโอนตามมาตรฐานการบัญชีภาครัฐฉบับที่ 23 เรื่องรายได้จากรายการไม่แลกเปลี่ยน คือ การโอนทรัพยากรจากหน่วยงานหนึ่งไปยังอีกหน่วยงานหนึ่งโดยไม่ให้สิ่งตอบแทนที่มีมูลค่าใกล้เคียงกันเป็นการแลกเปลี่ยน และไม่ใช้รายการทางภาษี

รายได้จากเงินช่วยเหลือและการรับบริจาคที่มีเงื่อนไขของสินทรัพย์ที่โอนรับรู้เป็นรายได้รอการรับรู้เมื่อได้รับเงินและทยอยรับรู้เป็นรายได้เมื่อได้ทำตามเงื่อนไขที่กำหนด สำหรับรายได้จากการอุดหนุนอื่นและบริจาคที่ไม่มีเงื่อนไขของสินทรัพย์ที่โอน ไม่ว่าจะมียกเว้นข้อกำหนดของสินทรัพย์ที่โอนหรือไม่ รับรู้เป็นรายได้เมื่อได้รับสินทรัพย์รับโอนที่เป็นไปตามเกณฑ์รับรู้สินทรัพย์

หมายเหตุ 4 เงินสดและรายการเทียบเท่าเงินสด

เงินสดและรายการเทียบเท่าเงินสด ณ วันที่ 31 มีนาคม 2569 และ 2568 ประกอบด้วย

	(หน่วย : บาท)	
	31 มี.ค. 2569	31 มี.ค. 2568
เงินฝากสถาบันการเงิน	225,392,716.64	205,934,707.92
เงินฝากคลัง	712,876,785.82	716,920,660.62
รวมเงินสดและรายการเทียบเท่าเงินสด	938,269,502.46	922,855,368.54

เงินสดและรายการเทียบเท่าเงินสด ณ วันที่ 31 มีนาคม 2569 และ 2568 จำนวน 938,269,502.46 บาท และ 922,855,368.54 บาท ตามลำดับ จำนวนดังกล่าวได้รวมบัญชีเงินฝากที่สถาบันฝากไว้เพื่อเป็นค่าใช้จ่ายสำหรับสวัสดิการ และเป็นไปตามข้อบังคับสถาบันมาตรวิทยาแห่งชาติว่าด้วยสวัสดิการพนักงานและลูกจ้างสถาบันมาตรวิทยา พ.ศ. 2564 ณ วันที่ 31 มีนาคม 2569 และ 2568 จำนวน 40,832,869.08 บาท และ 41,901,151.80 บาท ตามลำดับ รวมอยู่ในบัญชีเงินฝากสถาบันการเงิน และเงินกองทุนเพื่อการพัฒนาระบบมาตรวิทยาคงเหลือที่ปลอดภาระผูกพัน ณ วันที่ 31 มีนาคม 2569 และ 2568 โดยมีจำนวนเงิน 135,270,203.27 บาท และจำนวนเงิน 155,273,654.53 บาท ตามลำดับ (ตามหมายเหตุ 27)

รายละเอียดแผนการใช้จ่ายเงินสดและรายการเทียบเท่าเงินสดประกอบด้วย

	(หน่วย : บาท)	
	31 มี.ค. 2569	31 มี.ค. 2568
แผนงาน/โครงการอยู่ระหว่างดำเนินการตามแผน	368,926,286.21	294,946,610.18
อยู่ระหว่างดำเนินการตามแผน ปีก่อน	144,306,691.20	135,896,583.53
ค่าใช้จ่าย/ครุภัณฑ์อยู่ระหว่างตรวจรับและรอเบิกจ่าย	56,024,149.45	72,161,071.22
ค่าใช้จ่าย/ครุภัณฑ์อยู่ระหว่างส่งมอบตามสัญญา	132,763,972.08	172,570,483.99
ภาระหนี้สินจ่ายคืนเมื่อครบกำหนด	7,576,259.50	10,955,467.00
ภาระผูกพันผลประโยชน์พนักงาน(หมายเหตุ 15)	93,401,940.75	81,051,498.09
เงินกองทุนสะสมปลอดภาระผูกพัน(หมายเหตุ 27)	135,270,203.27	155,273,654.53
รวมเงินสดและรายการเทียบเท่าเงินสด	938,269,502.46	922,855,368.54

หมายเหตุ 5 ลูกหนี้การค้า

ลูกหนี้การค้า ณ วันที่ 31 มีนาคม 2569 และ 2568 ประกอบด้วย

	(หน่วย : บาท)	
	31 มี.ค. 2569	31 มี.ค. 2568
ลูกหนี้การค้า - หน่วยงานภาครัฐ	1,251,455.30	714,321.30
ลูกหนี้การค้า - บุคคลภายนอก	2,993,362.45	3,631,458.60
หัก ค่าเผื่อหนี้สงสัยจะสูญ - ลูกหนี้การค้า - บุคคลภายนอก	(12,385.25)	(7,704.00)
ลูกหนี้การค้า - บุคคลภายนอก - สุทธิ	2,980,977.20	3,623,754.60
รวมลูกหนี้การค้า	4,232,432.50	4,338,075.90

ลูกหนี้การค้า ณ วันที่ 31 มีนาคม 2569 และ 2568 แยกตามอายุหนี้ ดังนี้

	(หน่วย : บาท)			
ลูกหนี้การค้า	ยังไม่เกิน กำหนดชำระ	เกินกำหนดชำระ ไม่เกิน 30 วัน	เกินกำหนดชำระ เกินกว่า 30 วัน	รวม
วันที่ 31 มีนาคม 2569	3,951,103.40	127,565.40	166,148.95	4,244,817.75
วันที่ 31 มีนาคม 2568	3,812,000.60	206,696.70	327,082.60	4,345,779.90

หมายเหตุ 6 ลูกหนี้อื่นระยะสั้น

ลูกหนี้อื่นระยะสั้น ณ วันที่ 31 มีนาคม 2569 และ 2568 ประกอบด้วย

	(หน่วย : บาท)	
	31 มี.ค. 2569	31 มี.ค. 2568
ลูกหนี้เงินยืมตรงจ่าย	969,030.00	1,779,218.36
ลูกหนี้อื่น - กรมสรรพากร	19,978,979.38	18,508,444.76
ลูกหนี้เงินมัดจำและเงินประกัน	-	318,252.12
ลูกหนี้อื่น - บุคคลภายนอก	171,294.53	506,202.67
รวมลูกหนี้อื่นระยะสั้น	21,119,303.91	21,112,117.91

ลูกหนี้เงินยืมที่ตรงจ่าย ณ วันที่ 31 มีนาคม 2569 และ 2568 แยกตามกำหนดระยะเวลาส่งหลักฐานการจ่าย และ/หรือเงินเหลือจ่ายที่ยืม ดังนี้

ลูกหนี้เงินยืมที่ตรงจ่าย	(หน่วย : บาท)			
	ยังไม่เกิน	เกินกำหนด	เกินกำหนด	รวม
	กำหนดระยะเวลา	ระยะเวลา	ระยะเวลา	
		ไม่เกิน 15 วัน	เกินกว่า 15 วัน	
วันที่ 31 มีนาคม 2569	969,030.00	-	-	
วันที่ 31 มีนาคม 2568	1,779,218.36	-	-	1,779,218.36

ณ วันที่ 31 มีนาคม 2569 และ 2568 ลูกหนี้อื่น - กรมสรรพากร จำนวน 19,978,979.38 บาท และ 18,508,444.76 บาท ตามลำดับ อยู่ระหว่างการตรวจสอบตามกระบวนการของงานคืนเงินภาษีทั้งจำนวน

หมายเหตุ 7 สินทรัพย์หมุนเวียนอื่น

สินทรัพย์หมุนเวียนอื่น ณ วันที่ 31 มีนาคม 2569 และ 2568 ประกอบด้วย

	(หน่วย : บาท)	
	31 มี.ค. 2569	31 มี.ค. 2568
ค่าใช้จ่ายจ่ายล่วงหน้า	4,510,914.36	1,050,678.66
อื่นๆ	199,839.09	173,673.70
รวมสินทรัพย์หมุนเวียนอื่น	4,710,753.45	1,224,352.36

หมายเหตุ 8 อาคารและอุปกรณ์

อาคารและอุปกรณ์ ณ วันที่ 31 มีนาคม 2569 และ 2568 ประกอบด้วย

	(หน่วย : บาท)				
	อาคารและส่วน ปรับปรุง	อุปกรณ์	ยานพาหนะ	งานระหว่างก่อสร้างและ สินทรัพย์ระหว่างทาง	รวม
ราคาทุน					
ณ วันที่ 1 ตุลาคม 2568	1,112,344,677.21	3,656,280,410.32	2,951,682.72	49,042,047.17	4,820,618,817.42
ซื้อสินทรัพย์	-	1,725,070.86	-	73,483,743.51	75,208,814.37
รับโอน/โอนออก	201,260.00	39,266,716.79	-	(42,379,412.38)	(2,911,435.59)
รับบริจาคสินทรัพย์	-	19,500.00	-	-	19,500.00
บริจาคสินทรัพย์	-	(1,519,574.51)	-	-	(1,519,574.51)
ณ วันที่ 31 มีนาคม 2569	1,112,545,937.21	3,695,772,123.46	2,951,682.72	80,146,378.30	4,891,416,121.69
ค่าเสื่อมราคาสะสม					
ณ วันที่ 1 ตุลาคม 2568	(325,674,292.60)	(2,894,474,546.75)	(2,705,964.98)	-	(3,222,854,804.33)
ค่าเสื่อมราคาประจำปี	(15,499,328.35)	(97,744,465.91)	(60,294.49)	-	(113,304,088.75)
ค่าเสื่อมราคาสะสมสำหรับส่วนที่บริจาค	-	1,518,091.39	-	-	1,518,091.39
ณ วันที่ 31 มีนาคม 2569	(341,173,620.95)	(2,990,700,921.27)	(2,766,259.47)	-	(3,334,640,801.69)
ราคาตามบัญชี					
ณ วันที่ 30 กันยายน 2568	786,670,384.61	761,805,863.57	245,717.74	49,042,047.17	1,597,764,013.09
ณ วันที่ 31 มีนาคม 2569	771,372,316.26	705,071,202.19	185,423.25	80,146,378.30	1,556,775,320.00

	(หน่วย : บาท)				
	อาคารและส่วน ปรับปรุง	อุปกรณ์	ยานพาหนะ	งานระหว่างก่อสร้างและ สินทรัพย์ระหว่างทาง	รวม
ราคาทุน					
ณ วันที่ 1 ตุลาคม 2567	1,095,576,790.76	3,459,298,657.49	2,942,842.72	44,105,479.50	4,601,923,770.47
ซื้อสินทรัพย์	-	1,995,314.57	-	109,695,092.09	111,690,406.66
รับโอน/โอนออก	-	63,278,141.97	-	(66,730,429.40)	(3,452,287.43)
รับบริจาคสินทรัพย์	-	-	-	-	-
บริจาคสินทรัพย์	-	(2,078,019.11)	-	-	(2,078,019.11)
ณ วันที่ 31 มีนาคม 2568	1,095,576,790.76	3,522,494,094.92	2,942,842.72	87,070,142.19	4,708,083,870.59
ค่าเสื่อมราคาสะสม					
ณ วันที่ 1 ตุลาคม 2567	(295,415,883.80)	(2,694,392,534.13)	(2,443,569.06)	-	(2,992,251,986.99)
ค่าเสื่อมราคาประจำปี	(14,875,197.41)	(99,000,702.29)	(143,013.60)	-	(114,018,913.30)
ค่าเสื่อมราคาสะสมสำหรับส่วนที่บริจาค	-	2,073,933.23	-	-	2,073,933.23
ณ วันที่ 31 ธันวาคม 2567	(310,291,081.21)	(2,791,319,303.19)	(2,586,582.66)	-	(3,104,196,967.06)
ราคาตามบัญชี					
ณ วันที่ 30 กันยายน 2567	800,160,906.96	764,906,123.36	499,273.66	44,105,479.50	1,609,671,783.48
ณ วันที่ 31 มีนาคม 2568	785,285,709.55	731,174,791.73	356,260.06	87,070,142.19	1,603,886,903.53

ในระหว่างปีงบประมาณ 2569 สถาบันได้โอนสินทรัพย์ระหว่างทำแล้วเสร็จในงวด จำนวน 42,379,412.38 บาท ไปบันทึกเป็นอาคารและค่าปรับปรุงอาคาร จำนวน 201,260.00 บาท อุปกรณ์ จำนวน 39,266,716.79 บาท โปรแกรมคอมพิวเตอร์ จำนวน 446,438.00 บาท (หมายเหตุ 9) วัสดุสิ้นเปลืองคงเหลือ จำนวน 296,726.00 บาท ค่าครุภัณฑ์มูลค่าต่ำกว่าเกณฑ์ จำนวน 24,321.92 บาท ค่าวัสดุ จำนวน 1,253,949.67 บาท และค่าซ่อมแซมและบำรุงรักษา จำนวน 890,000.00 บาท

หมายเหตุ 9 สินทรัพย์ไม่มีตัวตน

สินทรัพย์ไม่มีตัวตน ณ วันที่ 31 มีนาคม 2569 และ 2568 ประกอบด้วย

	(หน่วย : บาท)
<u>โปรแกรมคอมพิวเตอร์</u>	
ราคาทุน	
ณ วันที่ 1 ตุลาคม 2568	50,648,081.34
ซื้อสินทรัพย์	-
รับโอน	446,438.00
รับบริจาคสินทรัพย์	-
บริจาคสินทรัพย์	-
ณ วันที่ 31 มีนาคม 2569	<u>51,094,519.34</u>
ค่าตัดจำหน่ายสะสม	
ณ วันที่ 1 ตุลาคม 2568	(44,902,081.50)
ค่าตัดจำหน่ายประจำปี	(1,740,767.29)
ค่าตัดจำหน่ายสะสมสำหรับส่วนที่บริจาค	-
ณ วันที่ 31 ธันวาคม 2568	<u>(46,642,848.79)</u>
มูลค่าตามบัญชี	
ณ วันที่ 30 กันยายน 2568	<u>5,745,999.84</u>
ณ วันที่ 31 มีนาคม 2569	<u><u>4,451,670.55</u></u>
<u>โปรแกรมคอมพิวเตอร์</u>	
ราคาทุน	
ณ วันที่ 1 ตุลาคม 2567	48,347,917.78
ซื้อสินทรัพย์	-
รับโอน	1,127,663.56
รับบริจาคสินทรัพย์	-
บริจาคสินทรัพย์	-
ณ วันที่ 31 มีนาคม 2568	<u>49,475,581.34</u>
ค่าตัดจำหน่ายสะสม	
ณ วันที่ 1 ตุลาคม 2567	(40,713,872.17)
ค่าตัดจำหน่ายประจำปี	(2,011,764.65)
ค่าตัดจำหน่ายสะสมสำหรับส่วนที่บริจาค	-
ณ วันที่ 31 ธันวาคม 2567	<u>(42,725,636.82)</u>
มูลค่าตามบัญชี	
ณ วันที่ 30 กันยายน 2567	<u>7,634,045.61</u>
ณ วันที่ 31 มีนาคม 2568	<u><u>6,749,944.52</u></u>

หมายเหตุ 10 เจ้าหนี้การค้า

เจ้าหนี้การค้า ณ วันที่ 31 มีนาคม 2569 และ 2568 ประกอบด้วย

	(หน่วย : บาท)	
	31 มี.ค. 2569	31 มี.ค. 2568
เจ้าหนี้การค้า - หน่วยงานภาครัฐ	2,126,100.00	-
เจ้าหนี้การค้า - บุคคลภายนอก	39,772,618.92	62,461,148.46
รวมเจ้าหนี้การค้า	41,898,718.92	62,461,148.46

หมายเหตุ 11 เจ้าหนี้อื่นระยะสั้น

เจ้าหนี้อื่นระยะสั้น ณ วันที่ 31 มีนาคม 2569 และ 2568 ประกอบด้วย

	(หน่วย : บาท)	
	31 มี.ค. 2569	31 มี.ค. 2568
ค่าสาธารณูปโภคค้างจ่าย	37,450.00	37,450.00
ภาษีหัก ณ ที่จ่ายรอนำส่ง	1,055,477.32	1,075,775.26
ค่าใช้จ่ายค้างจ่ายอื่น	5,878,092.78	6,373,294.12
เจ้าหนี้อื่น	22,501.05	16,952.00
รวมเจ้าหนี้อื่นระยะสั้น	6,993,521.15	7,503,471.38

หมายเหตุ 12 เงินรับฝากระยะสั้น

เงินรับฝากระยะสั้น ณ วันที่ 31 มีนาคม 2569 และ 2568 ประกอบด้วย

	(หน่วย : บาท)	
	31 มี.ค. 2569	31 มี.ค. 2568
เงินรับฝาก	451,346.18	380,484.11
เงินประกันสัญญา	3,368,706.00	-
เงินประกันผลงาน	-	-
เงินประกันอื่น	-	-
รวมเงินรับฝากระยะสั้น	3,820,052.18	380,484.11

หมายเหตุ 13 หนี้สินหมุนเวียนอื่น

หนี้สินหมุนเวียนอื่น ณ วันที่ 31 มีนาคม 2569 และ 2568 ประกอบด้วย

	(หน่วย : บาท)	
	31 มี.ค. 2569	31 มี.ค. 2568
รายได้รับล่วงหน้า	3,311,857.20	2,190,967.27
รวมหนี้สินหมุนเวียนอื่น	3,311,857.20	2,190,967.27

หมายเหตุ 14 เงินรับฝากระยะยาว

เงินรับฝากระยะยาว ณ วันที่ 31 มีนาคม 2569 และ 2568 ประกอบด้วย

	(หน่วย : บาท)	
	31 มี.ค. 2569	31 มี.ค. 2568
เงินประกันสัญญา-ระยะยาว	7,321,362.00	10,317,928.00
เงินประกันผลงาน-ระยะยาว	247,397.50	630,039.00
เงินประกันอื่น - ระยะยาว	7,500.00	7,500.00
รวมเงินรับฝากระยะยาว	7,576,259.50	10,955,467.00

หมายเหตุ 15 ภาระผูกพันผลประโยชน์พนักงาน

ภาระผูกพันผลประโยชน์พนักงาน ณ วันที่ 31 มีนาคม 2569 และ 2568 ประกอบด้วย
งบแสดงฐานะการเงิน

	(หน่วย : บาท)	
	31 มี.ค. 2569	31 มี.ค. 2568
ภาระผูกพันผลประโยชน์พนักงาน ณ วันที่ 1 ตุลาคม	93,401,940.75	81,051,498.09
ต้นทุนบริการในปัจจุบัน	-	77,775.25
ผลประโยชน์พนักงานที่จ่ายในระหว่างปี	-	(754,132.00)
ภาระผูกพันผลประโยชน์พนักงาน ณ วันที่ 31 มีนาคม	93,401,940.75	81,051,498.09

งบแสดงผลการดำเนินงานทางการเงิน

ต้นทุนบริการในปัจจุบัน		
ผลประโยชน์ของพนักงาน	-	77,775.25
รวมภาระผูกพันผลประโยชน์พนักงาน	-	77,775.25

ข้อสมมติฐานในการประมาณการภาวะผูกพันผลประโยชน์พนักงาน ณ วันสิ้นรอบระยะเวลา
รายงาน

	(หน่วย : บาท)	
	31 มี.ค. 2569	31 มี.ค. 2568
อัตราคิดลด	1.96	2.89
อัตรากการเพิ่มขึ้นของเงินเดือน	4.31	4.17

ข้อสมมติฐานเกี่ยวกับอัตรามรณะในอนาคต ณ วันที่ 31 มีนาคม 2569 และ 2568 ถู้อตาม
ข้อมูลทางสถิติที่เผยแพร่ทั่วไปและจากอัตรารวมมรณะไทยปี 2560 (“TM017”)

หมายเหตุ 16 รายได้จากเงินงบประมาณ

รายได้จากเงินงบประมาณ สำหรับปีสิ้นสุดวันที่ 31 มีนาคม 2569 และ 2568 ประกอบด้วย
(หน่วย : บาท)

	31 มี.ค. 2569	31 มี.ค. 2568
รายได้จากแผนงานบุคลากรภาครัฐ	171,717,300.00	158,720,600.00
รายได้จากแผนงานพื้นฐาน	102,181,800.00	112,423,200.00
รายได้จากแผนงานยุทธศาสตร์	40,460,700.00	88,070,800.00
รายได้จากแผนงานบูรณาการ	74,497,200.00	58,131,900.00
รวมรายได้จากเงินงบประมาณ	388,857,000.00	417,346,500.00

หมายเหตุ 17 รายได้จากการขายสินค้าและบริการ

รายได้จากการขายสินค้าและบริการ สำหรับปีสิ้นสุดวันที่ 31 มีนาคม 2569 และ 2568
ประกอบด้วย

	(หน่วย : บาท)	
	31 มี.ค. 2569	31 มี.ค. 2568
รายได้จากการขายสินค้า	5,487,925.35	4,451,257.54
รายได้ค่าบริการสอบเทียบ	36,162,967.53	36,015,110.16
รายได้ค่าบริการฝึกอบรม	4,533,235.59	4,182,153.05
รายได้ค่าบริการอื่น	212,028.03	219,347.66
รวมรายได้จากการขายสินค้าและบริการ	46,396,156.50	44,867,868.41

หมายเหตุ 18 รายได้จากเงินช่วยเหลือและการรับบริจาค

รายได้จากเงินช่วยเหลือและการรับบริจาค สำหรับปีสิ้นสุดวันที่ 31 มีนาคม 2569 และ 2568 ประกอบด้วย

	(หน่วย : บาท)	
	31 มี.ค. 2569	31 มี.ค. 2568
รายได้จากการช่วยเหลือเพื่อการดำเนิน		
จากหน่วยงานภาครัฐ	65,702,395.50	63,208,459.28
รายได้จากการช่วยเหลือเพื่อการดำเนินงานจากแหล่งอื่น	289,600.00	4,318,867.24
รายได้จากการช่วยเหลือเพื่อการลงทุนจากหน่วยงานภาครัฐ	36,884,120.00	30,560,100.00
รายได้จากการช่วยเหลือเพื่อการดำเนินงานอื่นจาก ตปท.	619,962.30	749,923.86
รายได้จากการบริจาค	432,349.03	865,558.88
รวมรายได้จากเงินช่วยเหลือและการรับบริจาค	103,928,426.83	99,702,909.26

หมายเหตุ 19 รายได้อื่น

รายได้อื่น สำหรับปีสิ้นสุดวันที่ 31 มีนาคม 2569 และ 2568 ประกอบด้วย

	(หน่วย : บาท)	
	31 มี.ค. 2569	31 มี.ค. 2568
ดอกเบี้ยรับ	195,902.87	185,595.72
รายได้ค่าเอกสาร	-	-
รายได้ค่าปรับและเบ็ดเตล็ด	109,871.71	105,718.33
รวมรายได้อื่น	305,774.58	291,314.05

หมายเหตุ 20 ค่าใช้จ่ายบุคลากร

ค่าใช้จ่ายบุคลากร สำหรับปีสิ้นสุดวันที่ 31 มีนาคม 2569 และ 2568 ประกอบด้วย

	(หน่วย : บาท)	
	31 มี.ค. 2569	31 มี.ค. 2568
เงินเดือน	79,164,080.97	77,857,371.74
เงินประจำตำแหน่ง	888,000.00	444,000.00
ค่าล่วงเวลา	136,870.00	138,255.00
ค่าตอบแทนพิเศษนอกเหนือเงินเดือน	-	-
ค่ารักษาพยาบาล	2,522,085.61	2,264,202.11
ค่าใช้จ่ายผลประโยชน์พนักงาน	-	77,775.25
ค่าสวัสดิการอื่น	9,423,087.06	9,176,483.19
รวมค่าใช้จ่ายบุคลากร	92,134,123.64	89,958,087.29

หมายเหตุ 21 ค่าตอบแทน

ค่าตอบแทน สำหรับปีสิ้นสุดวันที่ 31 มีนาคม 2569 และ 2568 ประกอบด้วย

	(หน่วย : บาท)	
	31 มี.ค. 2569	31 มี.ค. 2568
ค่าจ้างผู้เชี่ยวชาญ	267,462.79	300,000.00
ค่าเบี้ยประชุมกรรมการ	381,750.00	287,150.00
รวมค่าตอบแทน	649,212.79	587,150.00

หมายเหตุ 22 ค่าใช้สอย

ค่าใช้สอย สำหรับปีสิ้นสุดวันที่ 31 มีนาคม 2569 และ 2568 ประกอบด้วย

	(หน่วย : บาท)	
	31 มี.ค. 2569	31 มี.ค. 2568
ค่าประชุมสัมมนาและอบรม	5,769,398.77	4,846,926.58
ค่าใช้จ่ายในการเดินทาง	4,609,460.42	5,018,518.28
ค่าซ่อมแซมและบำรุงรักษา	35,089,135.05	19,133,957.54
ค่าจ้างเหมาบริการ	13,157,981.71	11,735,415.77
ค่าเช่า	2,710,554.22	4,136,672.69
ค่าใช้จ่ายอื่น	11,652,985.31	20,203,606.76
รวมค่าใช้สอย	72,989,515.48	65,075,097.62

หมายเหตุ 23 ค่าวัสดุ

ค่าวัสดุ สำหรับปีสิ้นสุดวันที่ 31 มีนาคม 2569 และ 2568 ประกอบด้วย

	(หน่วย : บาท)	
	31 มี.ค. 2569	31 มี.ค. 2568
ค่าครุภัณฑ์มูลค่าต่ำกว่าเกณฑ์	480,031.78	615,687.26
ค่าวัสดุสิ้นเปลือง	16,187,791.66	17,803,914.54
รวมค่าวัสดุ	16,667,823.44	18,419,601.80

หมายเหตุ 24 ค่าสาธารณูปโภค

ค่าสาธารณูปโภค สำหรับปีสิ้นสุดวันที่ 31 มีนาคม 2569 และ 2568 ประกอบด้วย

	(หน่วย : บาท)	
	31 มี.ค. 2569	31 มี.ค. 2568
ค่าไฟฟ้า	14,375,874.60	14,406,722.36
ค่าน้ำประปา	546,020.02	618,562.13
ค่าสาธารณูปโภคอื่น	637,623.24	663,635.37
รวมค่าสาธารณูปโภค	15,559,517.86	15,688,919.86

หมายเหตุ 25 ค่าเสื่อมราคาและค่าตัดจำหน่าย

ค่าเสื่อมราคาและค่าตัดจำหน่าย สำหรับปีสิ้นสุดวันที่ 31 มีนาคม 2569 และ 2568

ประกอบด้วย

	(หน่วย : บาท)	
	31 มี.ค. 2569	31 มี.ค. 2568
ค่าเสื่อมราคา		
อาคารและสิ่งปลูกสร้าง	15,499,328.35	14,875,197.41
อุปกรณ์และยานพาหนะ	97,804,760.40	99,143,715.89
รวมค่าเสื่อมราคา	113,304,088.75	114,018,913.30
ค่าตัดจำหน่ายโปรแกรมคอมพิวเตอร์	1,740,767.29	2,011,764.65
รวมค่าเสื่อมราคาและค่าตัดจำหน่าย	115,044,856.04	116,030,677.95
หมายเหตุ : ต้นทุนครุภัณฑ์ที่ยังไม่รู้เป็นค่าใช้จ่ายประจำงวด		
ต้นทุนครุภัณฑ์คงเหลือ	526,497.61	97,184,119.22

หมายเหตุ 26 ภาวะผูกพัน

26.1 ภาวะผูกพัน

ตามรายการ ณ วันที่ 31 มีนาคม 2569 และ 2568 ที่ไม่ได้รับรู้ในรายงานการเงิน มีสาระสำคัญ ดังนี้

	(หน่วย : บาท)	
	31 มี.ค. 2569	31 มี.ค. 2568
ครุภัณฑ์ อุปกรณ์	5,405,154.61	133,607,924.30
ค่าใช้จ่าย	11,290,253.54	38,962,559.69
รวม	16,695,408.15	172,570,483.99

26.2 ภาวะผูกพันกับสถาบันการเงิน ณ วันที่ 31 มีนาคม 2569 และ 2568 มีดังนี้

	(หน่วย : ล้านบาท)					
	2569			2568		
	วงเงินทั้งสิ้น	วงเงินใช้ไป	วงเงินคงเหลือ	วงเงินทั้งสิ้น	วงเงินใช้ไป	วงเงินคงเหลือ
บัญชีบัตรเครดิต	0.20	(0.04)	0.16	0.20	(0.03)	0.17

หมายเหตุ 27 สถานะภาพเงินกองทุนเพื่อการพัฒนาระบบมาตรฐานวิทยา

เงินกองทุนเพื่อการพัฒนาระบบมาตรฐานวิทยา ประกอบด้วย เงินงบประมาณคงเหลือที่ไม่ได้ก่อหนี้ ผูกพันหรือกันเงินไว้จ่ายเหลือมปี รายได้จากการบริการ และรายได้อื่นๆ สถาบันมาตรฐานวิทยาแห่งชาติ มีเงินกองทุนเพื่อการพัฒนาระบบมาตรฐานวิทยา ณ วันที่ 31 มีนาคม 2569 และ 2568 จำนวนเงินทั้งสิ้น 135,270,203.27 บาท และ 155,273,654.53 บาท (หมายเหตุ 4)

เงินสดและรายการเทียบเท่าเงินสด

ยกมา ณ วันที่ 1 ตุลาคม 2568 645,877,784.94

บวก

เงินสดจากเงินงบประมาณ ปี 2569 388,857,000.00

เงินสดรับจากการดำเนินงานประจำปี 2569

ลูกหนี้ระยะสั้น (ต้นงวด) 2,999,900.15

บวก รายได้จากการขายสินค้าและบริการ 46,396,156.50

หัก ลูกหนี้ระยะสั้น (ปลายงวด) 4,232,432.50 45,163,624.15

เงินสดรับจากเงินช่วยเหลือและการรับบริจาค 103,496,077.80

เงินสดรับจากรายการอื่นๆ 305,774.58

รวมเงินกองทุนที่มีไว้เพื่อดำเนินงาน **1,183,700,261.47**

หัก

เงินสดจ่ายเพื่อบุคลากร 92,134,123.64

เงินสดจ่ายเพื่อค่าตอบแทนและใช้สอย 72,180,441.38

เงินสดจ่ายเพื่อซื้อครุภัณฑ์และอุปกรณ์

เจ้าหนี้ระยะสั้น (ต้นงวด) 5,492,711.67

บวก ซื้อทรัพย์สินระหว่างงวด 110,738,428.25

หัก เจ้าหนี้ระยะสั้น (ปลายงวด) 11,827,691.08 104,403,448.84

ซื้อสินทรัพย์ระหว่างงวด 48,893,186.53

เงินสดจ่ายเพื่อค่าใช้จ่ายอื่นๆ 245,430,759.01

รวมเงินสดและรายการเทียบเท่าเงินสดที่มีไว้ใช้จ่าย **938,269,502.46**

(หมายเหตุ 4)

หัก สำรองเพื่อการใช้จ่ายตามแผน ปี 2569

อยู่ระหว่างดำเนินการตามแผนประจำปีงบประมาณ ปี 2569 272,431,564.76

(ที่ยังไม่ก่อหนี้ผูกพัน)

อยู่ระหว่างดำเนินการตามแผนประจำปีงบประมาณ ปี 2569 96,494,721.45

(ที่ยังไม่ก่อหนี้ผูกพัน) - งบวิจัย

อยู่ระหว่างดำเนินการตามแผน ปีก่อน 144,306,691.20

อยู่ระหว่างตรวจรับพัสดุและรอเบิกจ่าย (หนี้สินหมุนเวียน) 56,024,149.45

อยู่ระหว่างการส่งมอบพัสดุตามสัญญา 132,763,972.08

ภาระผูกพันจ่ายคืนเมื่อครบกำหนดตามสัญญา (หนี้สินไม่หมุนเวียน) 7,576,259.50

ภาระผูกพันผลประโยชน์พนักงาน (หมายเหตุ 15) 93,401,940.75

เงินกองทุนปลอดภาระผูกพัน ณ วันที่ 31 มีนาคม 2569 **135,270,203.27**

หมายเหตุ 28 คดีความ

ณ วันที่ 31 มีนาคม 2569 คดีความที่สำคัญที่สถาบันถูกฟ้องร้อง จำนวน 2 คดีความ ซึ่งเป็นคดีความที่อยู่ระหว่างการพิจารณาของศาลปกครองสูงสุด เป็นคดีที่สถาบันถูกฟ้องร้องเกี่ยวกับการจ่ายเงินเดือนและค่าตอบแทนของพนักงาน ผลที่สุดของคดีดังกล่าวยังไม่อาจทราบได้ ดังนั้น สถาบันจึงยังไม่ได้พิจารณาประมาณการหนี้สินที่อาจเกิดขึ้นจากผลของคดีดังกล่าวไว้ในรายงานการเงิน

หมายเหตุ 29 การจัดการประเภทรายการใหม่

ตัวเลขเปรียบเทียบในรายงานการเงิน ณ วันที่ 31 มีนาคม 2569 และ 2568 มีการจัดประเภทใหม่เพื่อให้สอดคล้องกับการจัดประเภท เนื่องจากการนำเสนอรายงานการเงินให้แสดง ตามรูปแบบการนำเสนอรายงานการเงินของหน่วยงานภาครัฐตามหนังสือกรมบัญชีกลาง ที่ กค. 0410.2/ว559 ลงวันที่ 25 กันยายน 2566

	(หน่วย : บาท)		
	ก่อนจัด ประเภทใหม่	เพิ่ม (ลด)	หลังจัด ประเภทใหม่
หมายเหตุ 23 ค่าวัสดุ			
ค่าวัสดุ	615,687.26	(615,687.26)	-
วัสดุสิ้นเปลือง	17,803,914.54	(17,803,914.54)	-
ค่าครุภัณฑ์มูลค่าต่ำกว่าเกณฑ์		615,687.26	615,687.26
ค่าวัสดุสิ้นเปลือง		17,803,914.54	17,803,914.54